265

THE REPUBLICAN DAILY NEWS
CANTON

廣州民國日報

大中華民國十二年十一月十六號　星期五

夏歷癸亥年十月初九日　(一)

電話西局一五零一號

設在第七甫門牌一百號

出版第一百二十七號

十八甫中約

一新影畫院

十月初九至十一開影

歷史長片 林肯建國記 第一二集

綠林俠影 第七集

加影 加諸畫時事畫三幕 超等諧畫兩幕 時事新畫壹幕

(時間) 日 頭場十二點半至二點半止 二場兩點半至四點半止
夜 頭場七點至九點止 二場九點至十一點止

(價券) 樓上 散廂三毫 超等兩毫
樓下 頭等一毫半 二等一毫

(遠東實業儲蓄銀行)

諸君欲積貯成財乎　請到遠東銀行儲蓄存欵部

諸君欲以支票結賬乎　請到遠東銀行來往存欵部

諸君欲得殷實之委託乎　請到遠東銀行信託部

諸君欲匯駁妥捷乎　請到遠東銀行匯兌部

諸君欲得經濟之援助乎　請到遠東銀行按揭部

本銀行經營一切銀行普通業務辦法至善周到

通融上列各部營業章程函索即奉

息如下　普通儲蓄五厘　定期存欵三個月五厘半

六個月六厘　一年六厘半　來往二厘半　均計周息

行址廣州市西堤二馬路三十四號　分行在河南大基頭一四一號

遠東銀行啓

長堤海珠前

明珠影畫院

寶蓮芳容

(時間)
(日場) 一點半至四點
(夜頭) 六點九至九點
(夜二) 九點三至十一點半

價目
包廂四位三元
廂房單位八毫
明珠位八毫
和平位四毫
大同位二毫半
花園位一毫半

十月初六至初八日影

言情新片 閉門羹 全套五幕 環球公司出品

大部長片 蠻方歷險記 全部十五集分三十一本 影第一二集五本 「威廉德士文」主任

加時事畫一本

預告下期

俠義長片 劫掠 第五六集 名伶「寶蓮」又名「白珍珠」主任

本報價目

(本城) 每月報費收銀七毫
(外省) 各埠每年連郵十一元
(本省) 各埠每月報費收銀九毫五仙
(外洋) 各埠每年連郵費十六元
(港澳) 每月報費收銀一元零五仙
(空函定購恕不奉覆) 零沽每張五仙

黃洪基電版

精製電版銅版網目版各種
嘜頭並印各欵嘜頭五彩招紙
製版所潮音街二十二號
印刷所一德西路光巷
黃洪基奕記黃奕卿啓

廣三鐵路行車時刻表

三水至石圍塘行車時刻表

站名 \ 列車次數	一	三	五	七	九	十一	十三	十五	十七	十九	廿一	華里數
種類	旅客列車	客貨列車	旅客列車	客貨列車	旅客列車	客貨列車	旅客列車	急行旅客列車	客貨列車	旅客列車	客貨列車	
三水開		前午六點二五分		前午九點二五分		前午十一點二五分			後午二點二五分		後午四點二五分	〇•〇
西南開		六•四〇		九•四〇		一一•四〇			二•四〇		四•四〇	一〇•五
走馬營開		六•四八		九•四八		一一•四八			二•四八		四•四八	一七•四
師山開		六•五七		九•五七		一一•五七			二•五七		四•五七	二五•一
小唐開		七•〇六		一〇•〇六		一二•〇六			三•〇六		五•〇六	三二•五
上柏開		七•一五		一〇•一五		一二•一五			三•一五		五•一五	四二•四
羅村開		七•二〇		一〇•二〇		一二•二〇			三•二〇		五•二〇	四七•〇
街邊開		七•二五		一〇•二五		一二•二五			三•二五		五•二五	五二•〇
佛山開	前午六點四五分	七•三〇 七•三五	前午九點一〇分	一〇•三〇 一〇•三五	前午十一點四五分	一二•三〇 一二•三五	後午一點四五分	後午三點二〇分	三•三〇 三•三五	後午四點四五分	五•三〇 五•三五	五八•五
横滘開	六•五一	七•四二	九•一六	一〇•四二	一一•五一	一二•四二	一•五一		三•四二	四•五一	五•四二	六四•四
獅頭開	六•五四	七•四五	九•一九	一〇•四五	一一•五四	一二•四五	一•五四		三•四五	四•五四	五•四五	六七•二
奇槎開	六•五七	七•四八	九•二二	一〇•四八	一一•五七	一二•四八	一•五七		三•四八	四•五七	五•四八	六九•四
譚邊開	七•〇一	七•五二	九•二六	一〇•五二	一二•〇一	一二•五二	二•〇一		三•五二	五•〇一	五•五二	七二•七
郃邊開	七•〇四	七•五五	九•二九	一〇•五五	一二•〇四	一二•五五	二•〇四		三•五五	五•〇四	五•五五	七五•四
三眼橋開	七•〇八	八•〇一	九•三三	一一•〇一	一二•〇八	一•〇一	二•〇八		四•〇一	五•〇八	六•〇一	八〇•〇
五眼橋開	七•一二	八•〇七	九•三七	一一•〇七	一二•一二	一•〇七	二•一二	三•三六	四•〇七	五•一二	六•〇七	八五•〇
石圍塘到	七•一五	八•一〇	九•四〇	一一•一〇	一二•一五	一•一〇	二•一五	三•四〇	四•一〇	五•一五	六•一〇	八八•二

石圍塘至三水行車時刻表

站名 \ 列車次數	二	四	六	八	十	十二	十四	十六	十八	二十	廿二	華里數
種類	客貨列車	旅客列車	客貨列車	旅客列車	客貨列車	旅客列車	客貨列車	急行旅客列車	旅客列車	客貨列車	旅客列車	
石圍塘開	前午七點〇〇分	前午八點〇〇分	前午九點〇〇分	前午一〇點三〇分	正午一二點〇〇分	後午一點〇〇分	後午二點〇〇分	後午二點四五分	後午四點〇〇分	後午五點〇〇分	後午六點〇〇分	〇•〇
五眼橋開	七•〇四	八•〇四	九•〇四	一〇•三四	一二•〇四	一•〇四	二•〇四	二•四九	四•〇四	五•〇四	六•〇四	三•二
三眼橋開	七•一〇	八•〇八	九•一〇	一〇•三八	一二•一〇	一•〇八	二•一〇	二•五三	四•〇八	五•一〇	六•〇八	八•二
郃邊開	七•一六	八•一二	九•一六	一〇•四二	一二•一六	一•一二	二•一六		四•一二	五•一六	六•一二	一二•八
譚邊開	七•一九	八•一五	九•一九	一〇•四五	一二•一九	一•一五	二•一九		四•一五	五•一九	六•一五	一五•五
奇槎開	七•二三	八•一九	九•二三	一〇•四九	一二•二三	一•一九	二•二三		四•一九	五•二三	六•一九	一八•八
獅頭開	七•二六	八•二二	九•二六	一〇•五二	一二•二六	一•二二	二•二六		四•二二	五•二六	六•二二	二一•〇
横滘開	七•二九	八•二五	九•二九	一〇•五五	一二•二九	一•二五	二•二九		四•二五	五•二九	六•二五	二三•八
佛山開	七•三五 七•四〇	八•三〇	九•三五 九•四〇	一一•〇〇	一二•三五 一二•四〇	一•三〇	二•三五 二•四〇	三•〇八	四•三〇	五•三五 五•四〇	六•三〇	二九•七
街邊開	七•四七		九•四七		一二•四七		二•四七			五•四七		三六•三
羅村開	七•五二		九•五二		一二•五二		二•五二			五•五二		四一•二
上柏開	七•五七		九•五七		一二•五七		二•五七			五•五七		四五•八
小唐開	八•〇八		一〇•〇八		後午一•〇八		三•〇八			六•〇八		五五•七
師山開	八•一五		一〇•一五		一•一五		三•一五			六•一五		六三•一
走馬營開	八•二二		一〇•二二		一•二二		三•二二			六•二二		七〇•八
西南開	八•三一		一〇•三一		一•三一		三•三一			六•三一		七七•七
三水到	八•四〇		一〇•四〇		一•四〇		三•四〇			六•四〇		八八•二

駁輪由石圍塘開往省城時刻

開往省城站	開往黃沙站
午前七點二〇分	七點二〇分
八•一五	八•一五
九•四五	九•四五
一一•一五	一一•一五
午後一二•二〇	一二•二〇
一•一五	一•一五
二•二〇	二•二〇
三•四五	三•四五
四•一五	四•一五
五•二〇	五•二〇
六•一五	六•一五

洪基電版

駁輪由省城開往石圍塘時刻

省城站開行	黃沙站開行
午前六點三〇分	六點四五分
七•三〇	七•四五
八•三〇	八•四五
一〇•〇〇	一〇•一五
一一•三〇	一〇•四五
午後一二•三〇	一二•四五
一•三〇	一•四五
二•一五	二•三〇
三•三〇	三•三〇
四•三〇	四•〇〇
五•三〇	四•四五
	五•四五

廣東粵漢鐵路行車時刻表

(註明)各車經行各小站均有停車其時刻從畧

往北行車

站名 \ 車次	第二次 黃韶客車	第四次 黃韶混合車	第六次 黃新混合車	第八次 黃源混合車	第十次 黃新混合車
黃沙	七点三十分開	八点三十分開	十点四十分開	十三点三十分開	十五点五十分開
西村	七点三十八分到 七点四十五分開	八点三十八分到 八点四十三分開	十点四十八分到 十点五十三分開	十三点三十八分到 十三点四十三分開	十五点五十八分到 十六点零三分開
小坪	七点五十九分到 八点零二分開	八点五十七分到 八点五十九分開	十一点零七分到 十一点一十分開	十三点五十七分到 十四点開	十六点十七分到 十六点二十分開
江村	八点二十三分到 八点二十八分開	九点十八分到 九点二十三分開	十一点二十九分到 十一点三十四分開	十四点二十一分到 十四点二十六分開	十六点四十一分到 十六点四十六分開
新街	八点四十九分到 八点五十四分開	九点四十四分到 九点四十九分開	十一点五十八分到	十四点四十七分到 十四点五十二分開	十七点零七分到
源潭	十点二十分到 十点三十分開	十一点十七分到 十一点二十七分開		十六点十八分到	
琶江口	十点五十一分到 十点五十九分開	十一点四十八分到 十一点五十三分開			
連江	十二点二十分到 十二点二十五分開	十三点十七分到 十三点二十二分開			
英德	十三点十三分到 十三点二十三分開	十四点十分到 十四点二十分開			
烏石	十五点十三分到 十五点十六分開	十六点十二分到 十六点十七分開			
馬壩	十五点四十三分到 十五点四十五分開	十六点四十四分到 十六点四十六分開			
韶州	十六点十三分到	十七点十四分到			

往南行車

站名 \ 車次	第一次 韶黃客車	第三次 韶黃混合車	第五次 新黃混合車	第七次 源黃混合車	第九次 新黃混合車
韶州	七点三十分開	八点三十分開			
馬壩	七点五十八分到 八点鐘開	八点五十八分到 九点鐘開			
烏石	八点二十七分到 八点二十九分開	九点二十七分到 九点三十二分開			
英德	十点十九分到 十点三十四分開	十一点二十四分到 十一点三十四分開			
連江	十一点二十二分到 十一点二十七分開	十二点十九分到 十二点二十四分開			
琶江	十二点四十四分到 十二点四十九分開	十三点四十二分到 十三点四十七分開			
源潭	十三点十分到 十三点二十分開	十四点零六分到 十四点十六分開		八点鐘開	
新街	十四点四十六分到 十四点五十一分開	十五点四十三分到 十五点四十八分開	七点三十分開	九点四十五分到 九点五十分開	十三点十分開
江村	十五点十二分到 十五点十七分開	十六点零九分到 十六点十四分開	七点五十一分到 七点五十六分開	十点十一分到 十点十六分開	十三点三十一分到 十三点三十六分開
小坪	十五点三十八分到 十五点四十一分開	十六点三十七分到 十六点三十九分開	八点十九分到 八点二十一分開	十点三十五分到 十点三十七分開	十三点五十五分到 十三点五十八分開
西村	十五点五十五分到 十六点鐘開	十六点五十三分到 十六点五十八分開	八点三十五分到 八点四十分開	十点五十一分到 十点五十六分開	十四点十二分到 十四点十七分開
黃沙	十六点零八分到	十七点零六分到	八点四十八分到	十一点零四分到	十四点二十五分到

黃洪基製版

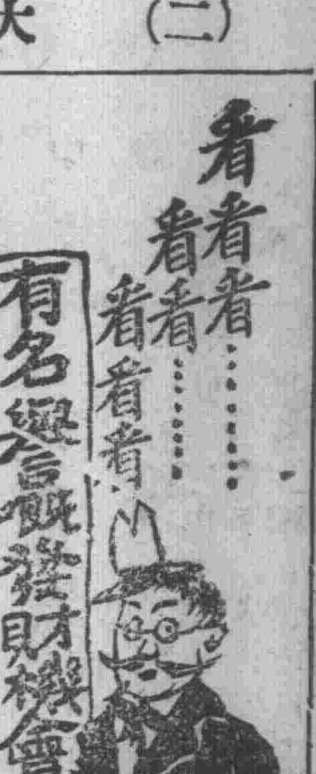

本委員會、係政府委託七十二行、總商會、商聯會、銀業公會、市參事會、九大善堂、總工會、工聯會、各大法團組織而成。其發行輔助整理紙幣之獎券。確與賭博性質不同。諸君幸勿誤會。欲消除廢紙幣免再受紙毒痛苦。不可不急將省立紙幣投買獎券。(一)可以希望獲拾捌萬元之大獎。(二)可以短少時間促銷廢幣。(三)博得維持公益之榮譽。現本市各大商店、各埠鎮、各縣、均踴領分銷。獎金由商會聯合會指定商辦銀行存儲候領。此項獎金。經奉大元帥明令公布。無論何項機關。不得以軍費政費支絀。藉故提借有案。保證堅確。買者勿庸懷疑。茲准十二月五日卽夏歷十月廿八日當衆開獎風雨不改

整理廣東省銀行紙幣委員會謹啓
會址在天字碼頭舊廣東省立銀行
電話　軍用八十二號

建築工程繪圖畫則師 **鄭棪之** 事務所(一)在西堤仁濟大街七十二號四樓(二)永漢南路三十七號三樓電話總局五九七

注意警政週刊與市民之關係

警察與人民最爲接近凡屬警察法規命令及一切行政皆與人民有密切的關係警政週刊每星期出版一次內容分論著僉載法規命令文牘警聞各種凡本省及國內外警察範圍內應注意之事項靡不採錄既足增進常識其他人民在警署訟爭之批判亦皆詳列刊登尤具訴訟上之證據力現在購閱日衆出版數千後至者仍有向隅之虞茲爲便利普及起見特增設分售代理處如有購閱及訂刊廣告者得就近磋商至於各界諸君對於警察利弊事情有所著述按址投寄尤所歡迎

投稿及刊登廣告章程均於本週刊內詳列

總代理發行處　龍藏街多文印務局

代售處　雙門底商務印書局　西湖街景雲樓　第七甫大新書局　第八甫以文堂書局　十八甫時雅書局

本報緊要啓事

本報擬刊教育研究特號市政特號文藝特刊海內賢哲如以大著見惠無任歡迎並乞同志賜教　本報編輯部謹啓

大本營財政部布告　第十二號

照得廣州市西關舊劉園部產前經本部令飭廣東全省官產清理處於本年十月三十日在該處當衆開投除房屋經由粵華公司等投得繳價領照管業在案外所餘塘涌吉地等自應劃分段繼續開投以濟軍用茲爲便利投承者起見定於本月十七日卽陰歷十月初十日下午二時改在本部第三局直接當衆開投所有開投章程業經揭示本部大門之外有志置業者可隨時自往閱看至投承一切手續亦務從妥便此布

中華民國十二年十一月　日

地價表附後

實地　每段開投　每井廿九元現有總面積三千〇四井分

塘涌　每段開投　每井十九元現有總面積一千五百卅分

分段詳章可隨時到本部門首閱看凡投票者須寫明投承人姓名或公司招牌住址門牌號數欲承何段其中實地或塘涌各若干價屆時親自投交本部第三局當衆開票以價高者得投得人卽日付定銀一成其餘三日內繳清價領照點交管業特此附告

廣州市市政廳布告　第　號

爲布告事照得本廳辦理市政所屬六局各有專司其中或因整頓市收入而致啓猜疑或因干涉煩苛而致生怨謗惟本市長對於所屬廳局各員司無日不以潔已奉公相督責近月以來奉令籌餉變賣市產以資接濟無非忍人民痛苦於一時期享安全於異日惟難保無不肖員司上不知仰體國事之艱難下不顧觸動輿情之憤激祇知假公濟私罔利肥己或壓擱公事肆意誅求或串通土棍貽累無辜欲爲澈底之清查必須祛民情之隔膜合行布告市民人等一體知悉如有曾受本廳六局暨各警署員司勒索分文或知有賄托情弊者准以密函投入本廳郵箱內指名控告由本廳長直接拆閱一經審訊明確卽行從嚴懲處決不寬貸但不得挾嫌妄控致干究坐其各遵照此布

中華民國十二年十一月六日　**市長孫科**

莫遠公啓事

新潮通訊社余曾任編輯現因意見不合經於前月脫離關係自後該社在外有何舉動概不負責此啓

中華民國十二年十一月五日

先施人壽保險公司廣告

本公司十二特色

(一)名譽優美　(二)資本充盈　(三)根基穩固　(四)人才衆多　(五)開銷省儉　(六)承保謹嚴　(七)賠償敏捷　(八)保費輕廉　(九)投資愼重　(十)決算詳明　(十一)規模遠大　(十二)辦事通融

本公司額定股本港銀二百萬元專辦理各種人壽保險挽外溢之利權謀均利之成績期與各界人士共享無疆之福現開辦僅及一載生意已非常發達足見本公司名譽之優美各同胞信仰之堅誠前程之進步洵不可以道里計　諸君惠顧無任歡迎詳細章程函索卽送

總行在香港德輔道西一號　電話一八二一

廣州分行在長堤先施一街一號四樓　電話總局九一七

各省各埠均已分別設立分行分局

緊要廣告

啓者敝堂管業坐落第十甫洪聖廟第一百十九號及一百十七號之一相連兩間之舖確係完全純粹民業有契據可稽前聞有歹人欲誣爲寺產曾經標貼聲明佈告在該舖門首兩月有餘並登報聲明各有案而數月來曾未見財政局佈告指爲寺產亦無抽斂堂契據核驗等事詎突被舖客蘇樹記暗中捏作寺產瞞承希佔業主所有權似此無理瞞承自然無效除依法起訴並在該舖門首標貼聲明外用再登報聲明惟邦人君子按法理而公判焉此佈

民國十二年夏歷十月　日　積餘堂再啓

中央直轄山陝討賊軍第二路第二支隊長伍齊啓事

齊現已辭職日前發出之委狀証章槍照等件一概取銷作爲無效如有藉此招搖係屬咎由自取與齊無涉此佈

民國十二年十一月　日

大本營財政部佈告　第十四號

爲佈告事查近來本國人民將所有產業向洋商抵押者甚多偶一不愼動啓交涉自應由政府先核明以杜糾紛而資保證本部茲特委派專員在本部內查驗該項契據仰商民人等凡有將產業押借洋欵者應卽日將揭單及抵押清單暨其他憑證携同到部呈驗以憑蓋戳發還其驗照費應按照所抵押之產業之價值每百元繳納大洋一元五角並應卽時繳納本部爲便利人民起見特派員常川駐部自本月十七號起每日自上午十時至十二時下午二時至五時半隨到隨辦卽時發還並無半刻停留如果不遵部令呈驗者則該項抵借概作無效除咨外交部轉咨駐粵各國領事並知照司法審檢登記各機關及市政廳官產處查照外此佈

代論

孫大元帥對全國青年聯合會演說詞（續）

兄弟對於青年會。是有很大希望的。此時在廣州開會。討論的問題自然很多。萬不可徒托空言。散會之後便不理他。必須各回各的地方。實行用青年會所提倡的人格去救國。(鼓掌)到底青年會有沒有這項能力呢。就我三十多年革命的經驗看來。青年會實在有這項能力。(鼓掌)諸君不可把自已的能力看輕了。實在是可以做得到的。但是諸君的能力。究竟在甚麼地方呢。就青年會的歷史說。成立已經有了二十多年。至今始提倡救國。不知我們國民黨做革命救國事業。已經有了二十多年。至今也還沒有成功。但是諸君如果自今天發起來救國。還不爲遲。且正合其時。因爲現在的情形。和從前大不相同。譬如就城市的交通講。我們從前革命的時候。廣州只有轎子。沒有汽車。現在便有了汽車。我們要到一處地方。是坐轎子快些呀。還是坐汽車快些呢。坐汽車當然是快些。現在無論做甚麼事。都是容易些快些。所以諸君現在來救國。成功極快。好比是坐汽車。(鼓掌)我們國民黨坐轎子。用二十年走的路。還沒有走到。你們坐汽車。下便可以走到。(鼓掌)至如我們國民黨從前革命。各省響應。把滿清政府已經消滅了。而滿清留下來的官僚武人。還沒有消滅。所以弄到民國。至今有名無實。國民黨所主張的民國。還沒有做成功。現在四川在國民黨手內。湖南也在國民黨手內。兩廣更不必說。就是其他各省。歡迎三民主義的也是很多。像這樣說。國民黨的武力雖然失敗。國民黨的主義還沒有失敗。然而仍未大功告成者。其原因究竟在甚麼地方呢。這個原因單簡的說。便是在全國大多數人民。還不十分明白革命的道理。人民不明白革命道理的原因。便是在沒有普遍的宣傳。如果國民黨有青年會的完全組織。到處宣傳革命的道理。使人民十分了解。人民自然歡迎我們的主義。來建設民國。民國當老早成功了。貴會在二十二行省之內。都有很完備的機關。宣傳你們的主義。使全國青年子弟。明白你們救國的道理。這就是你們救國的能力。我們革命的總機關。從前設在日本東京。當時有一萬多人。發起救國。提倡革命的風潮。這萬餘人不久便回到國內。分散各省。宣傳我們的主義。那時候犧牲的精神很大。所以一經武漢發起。便把滿清政府推翻。到革命之後。犧牲的精神漸漸消滅。所以我們的能力漸漸減少。而且做國民黨員。是要殺頭。做青年會員是不怕殺頭的。因之我們想擴充黨員。比你們增加會員。不知道難幾多倍。至於現在國民黨範圍之內的各省分。做國民黨員。雖然不至殺頭。但是人人都以入黨爲做官的終南捷徑。所以分子更複雜(鼓掌)。以青年會容易擴充會員之情形說。如果大家合力奮鬥去救國。是很有希望的。不過要想救國。必須把自已的長處。用在適當的地方去做。然後才有好成績。若是用之不當。就是以你們現在這樣大的能力。到十年二十年之後。恐怕沒有好成績。從前莊子說「宋人有善爲不龜手之藥者。世世以洴澼絖爲事。客聞之。請買其方百金。聚族而謀曰。我世世爲洴澼絖。不過數金。今一朝而鬻技百金。請與之。以說吳王。越有難。吳王使之將。冬與越人水戰。大破越人。裂地而封之。能不龜手一也。或以封。或不免於洴澼絖。則所用之異也。」這幾句話的意思。就是保護手在冬天不至破裂的那種藥。宋人用之不適當。世世僅供漂布後塗手之用。吳人用之適當。便供水兵冬天耐戰之用。而得一個國家。你們青年會這樣大的能力。如果用得其當。便可以救國。便可以用青年會的全體來救國(鼓掌)。兄弟今天對於諸君有一個貢獻。諸君在沒有聽到這個貢獻之先。勿以爲我是國民黨的領袖。國民黨向來革命。是用手槍炸彈的。卽以爲我貢獻到諸君的。也是要諸君去用手槍炸彈(歡笑)。那便錯了。這個方法我們已經做過了(鼓掌)。(未完)

大元帥命令

特派楊希閔兼滇粵桂聯軍前敵總指揮此令

廣東江防司令楊廷培現往前敵督戰著寸性奇暫行代理廣東江防事宜此令

本報專電

◎本月十五日北京特約員專電

▲吳景濂以張伯烈代議長陽避政潮實陰行收買議員之計聞已派員到津滬各方活動

▲龍濟光代表李嘉品尚在京中語人云待欵南下尚無把握

◎同日上海特約員來電

▲豫匪攻破宜陽慘殺五千餘人吳佩孚雖派兵赴勦苦難收拾

▲滬警廳長徐國梁於元(十三)晨因日前被刺傷重逝世其兇手供稱爲韓恢箇人復仇並非黨見

▲接湘訊譚部蔡鉅猷力謀反攻勢力尚厚

▲吳景濂自願請假以張伯烈代議長牟琳等慮景濂反覆不允

▲曹銳運動長鄂吳佩孚亦薦張國金及周樹謨

▲滬訊徐國梁逝世兇手李達生處死刑

▲齊燮元電辭使銜

▲蕭耀南荐何佩鎔爲鄂長

▲孫閣成立無期高凌蔚已預備久代幷補充閣員有陸錦長陸黃郛長教說

▲八校向匯業借欵卅萬因張弧去職無人證明未交欵

▲曹銳已赴鄂省傳將任鄂軍務帮辦蕭耀南仍兼鄂督理惟省長另行簡任

東方通訊社電

▲上海電　現盛傳王克敏就財長職卽承認金佛郎案之說滬上輿論非議王氏以中法銀行總理而有與本案之關係均指斥北京政府之野心(此句電碼不明)而反對之各方面並以此案之承認將授反直派以反對曹琨之一種口實頗爲注目

▲東京電　日本地方長官會議第二日後藤內相致訓辭畧云各友邦對於震災之顧念茲謹表甚深之謝意並請借重各位而遍向全國國民會致感謝之意焉若就國民思想言之則非考察社之趨勢探究思想變遷之所由來以講求應對之策不可更就策劃民衆生活之安定言之又非努力於使其整備社會生活所必須之施設且出資以增進民衆之幸福榮華反國民各自之自奮自勵以使經濟力之充實並使其地位向上不可所望盡力於地方財政之整理及緊縮以期行政之整理及緊縮以期行政之刷新實行普選以使國民政治的資格更爲鮮明及使自治的訓練更爲成熟之諸事官民協同相率而於國運之伸張發揮全國國民之全能率焉

特別紀載

◎楊希閔誓師詞

我聯軍弟兄聽着、今日何時、敵人已經兵臨城下了、查此次敵人不過萬餘人、且係土匪軍隊、戰鬥力亦不甚強、我軍兵數多過兩倍、反不能取勝、使敵節節逼進、眞眞令人醜死、但是此次東江作戰、一因地形不熟、二因民軍擾亂

、三因給養困難、所以節節失敗、也不全怪你們、現在爲避上三種妨害、爲反客爲主之計、所以移轉陣地、集中廣州、一因地形緊要、二無民軍擾亂、三因給養便利、團結隊伍、與敵決一死戰、本總司令奉大元帥任爲滇粵桂聯軍總指揮、誓必掃除逆敵、保護廣州、方足以盡保土衛民之責、我聯軍健兒、年來打沈鴻英打北兵、勇敢善戰、國人尊仰、今若不能戰勝陳逆土匪軍隊、恐從前的英名掃地了、況且軍人以衛國家爲天職、現在北方曹錕、盜選總統、神人共憤、全國紛紛電請北伐、奉滇川湘、都已下動員令了、陳逆炯明投降曹錕、我們若不肅清東江、如何能北伐救國呢、昨得確報、前日石龍退却、范軍長由樟木頭後至、僅帶兵一團、奮勇前進、恢復石龍、擊潰敵軍數千人、奪獲步槍二千餘枝、機關槍十餘挺、確將洪逆兆麟、擊斃於電艇內、此路敵人已不成軍、只有林虎一路了、范軍長能以少勝多、可見敵人幷不强梗、較之沈鴻英北兵、實有天淵之別、況且敵人愈來路愈遠、運輸給養、愈形困難、我們以主待客、只要堅持數天、敵人必大搖動、現在林虎一部、統計不過萬人、我滇粵桂聯軍、現在已集中二萬數千人、幷新由韶關調來滇軍生力軍五六千人、較之敵人量已多數倍、只要大家努力上前、節節取勝、如春間白雲山打沈鴻英一樣、只此一戰、必能轉敗爲勝、殲滅敵人、使其片甲不返、方顯得我們聯軍的威名、榮譽、本總司令此次督師已呈請大元帥、此回如能奮勇殺賊、驅敵人於石龍增城以外、準於賞洋十萬元、卽時頒發承領、如有不奉命令擅自退却者、不論何部官長兵士、均于陣前鎗斃、軍法所在、決不姑寬、凡我聯軍官長士兵、須知此戰、關係粵局之安危、及大局之發展、務須大家鼓勇直前、誓不返顧、前進前進、努力努力、將見一戰破敵、乘勝直進、掃除逆氛、指日可待、那就是我聯軍弟兄們的榮譽了、卽便是本總指揮的希望了、滇軍總司令兼粵桂聯軍總指揮楊希閔、

◎東江戰事之確訊

東江戰事情形、社會傳聞不一、本報專訪員特設法調查實相、以餉閱報諸君、茲錄確實消息如下、(一)洪兆麟確已陣亡、陳軍因洪兆麟陣亡之故、一切計畫、爲之頓挫、連日收容潰兵、補充軍實、無力前進、(一)陳軍因位置問題、忽生內訌、客軍如林虎洪兆麟部、均不肯戰鬥、連日戰事停頓、卽因此故、(一)黃大偉十五號早抵港、此行係與孫派有所接洽、聞省垣已有數要人、均派代表、前往晤會、(一)十五日晨、省城飛機往石龍一帶視察、均無敵踪、(一)十五日許劉兩總司令均出發前方督戰、(一)我軍連日軍餉、極爲緊急、適有由滬匯到鉅欵、凡二十餘萬、連同就地所籌者亦甚鉅、故各軍補充一切、極爲迅速、(一)陳軍因後方運輸、極爲困難、餉械子彈、故極缺乏、蘇齊接濟之欵、又已用罄、故擬按戶抽收丁口稅、「卽人頭稅」又前在海陸豐汕頭一帶、向銀號勒借每家以三千元起碼、此次擬再行續借、(一)前昨兩日回省換防之滇軍、經整理後昨日下午已一律出發、現在省城尙有勁旅凡四千餘人、前方計有三萬餘人、現人心異常安靜、

◎川軍將大舉攻鄂

據外人方面確息、川滇黔湘四省簽訂攻守同盟條約、確已証實、現唐繼堯加派滇軍一師、繞道入湘助譚、尙有一部分黔軍、亦已間道入湘助戰、而熊但石胡劉張各部勁旅、業已將集中巫峽、會師攻鄂、萬縣夔州大石等處各要隘、均已相繼失守、鄂西無險要憑藉、人心頓起惶恐、卽王汝勤所部各軍、亦有未能維持其鎭靜與防禦之能力、蕭耀南現日迭電京洛、請派援軍指示機宜、並宣佈戒嚴、禁止外人遊歷、以免發生危險云、

◎葉恭綽贊助庚子賠欵築路

中華全國道路建設協會、前提倡請讓庚子賠欵一部份修築國道、各省區法團來函電贊成者、日必數起、昨該會又接到廣州大本營財政部長葉恭綽來函贊助、茲節錄其函如下、敬復者、來件奉悉、貴會對於各國退還庚子賠欵、提成權作修築國道之用、所擬辦法、愷切周詳、具見關懷國事之熱心公益、至深欽佩、吾國道路梗塞、商業停滯、國道之興、實屬刻不容緩、籌欵建築、政府提倡、國民建議、行已非一日、徒以頭緒萬端、籌資匪易、遲遲未能見諸事實、迄今追思、言之歉悚、貴會此番提倡、自應羣策羣力、期諸實際、庚子賠欵、華會會議、既已退還於前、祇須吾國有切實辦法、用途正當、各國自必樂觀厥成、無有後議、鄙意此項賠欵、係由各省關稅項下攤派、若果撥成修築國道、應就各省通南北幹線、先行着手興築、以利交通、將來所收効果、非徒實業發達已也、查粵漢鐵路、粵鄂分築、以大庾嶺工程浩大、通車無期、良由鐵道費巨工繁、遠不如馬路本輕事速、且南北貫通、尤屬當今急務、深願諸君、熟籌之至、聯合各界爲有力之請願、似宜從速轉知各省分會、定期召集、事關國政、吾人責無旁貸、將來派遣代表、集會地點各事宜、自應敦促進行、以副雅意、葉恭綽謹啓、

本省要聞

◎大元帥慰問各將士

大元帥于昨十四日下午一時、偕同廖省長赴沙河龍眼洞一帶、慰問由戰地返省休息各將士、并勉各將士戮力殺敵云、

◎帥令限期克復博羅

陳軍自經石龍大挫、卽四散敗竄、昨飛機隊偵察敵情、石龍附近已俱無敵踪、而殘敵料皆潰退博羅、昨大元帥特下令各軍、火速前進、限三日內將博羅收復、以杜後患、各軍奉令後、經紛紛準備進攻云、

◎大本營參謀處電告省垣安謐

急、韶州趙師長、樂昌王師長、南雄樊總司令、梧州鄭師長、陽江梁軍長、虎門廖司令、黃埔轉長洲馬司令鈞鑒、文日洪楊兩逆、率軍數千、犯我石龍、我前方部隊、以部署未周、致受意外頓挫、范軍長所部、自樟木頭開到、乘敵不備、猛烈攻擊、敵驚向博羅潰竄、當塲轟斃逆軍統將洪兆麟、獲械數千、斃無算、其餘逆將倖免者少、現我軍正準備追擊、肅清東江、或此機也、省垣安謐、市廛無驚、特此奉聞、大本營參謀處刪(十五)辰、

◎魯滌平部前鋒抵省

魯滌平來省消息、迭見報載、聞魯此次來粵、幷奉有譚總司令命令、率所部萬餘人入粵、協同聯軍討賊、俟粵難敉平、然後移師北伐、昨大本營接樂昌來電、謂全部已抵樂昌、現已兼程來省、計期十七日(卽明日)卽可抵步等語、現聞十五午已到前鋒數千人矣、又一訪函云、曹琨僭竊大位後、全國軍民共憤、出師討賊、刻不容緩、我粵爲護法首都、自應速平內亂、出師北伐、奠定全國、大元帥以東江陳軍頑阻、特檄調湘南譚延愷部大軍萬餘、迅速來粵、協同聯軍肅清東江餘孽、昨日(十五)湘軍前鋒三千餘人、已由連縣、乘坐民船抵省、駐泊黃沙河面、軍容極盛、聞卽擬開赴東江助戰、想三楚健兒、向稱善戰、今得此生力大軍之助、肅清東江餘孽、指日可待矣、

◎范軍長佈告安民

滇軍第二軍長范石生佈告云、爲佈告事、照得陳逆大舉來犯、經本軍長親率所部迎頭痛擊、茶山平湖鴨仔步一帶、業已先後肅清、眞(十一日)日洪逆侵犯石龍、適本軍返旆途遇、遂將該逆全部擊潰、計是役奪獲退管砲四門、機關槍十餘桿、槍枝五千餘桿、軍實無算、當塲擊斃洪逆師長一名、洪逆逃亡在船、亦被本軍發砲將船擊沉、據俘虜述稱、洪逆確已死於擊沉船內、伊部已完全消滅等語、查陳逆所部、素稱勁旅者、厥惟洪林兩部、石龍一役、洪逆已被我軍擊斃、其隊伍亦被本軍完全殲滅、敵人所稱勁旅者、祇餘林逆一部、我聯軍人數與敵比較、多其數倍、經此痛創後、確已無能爲力、惟念本軍將士、苦戰經旬、異常辛苦、亟應稍事休息、以培元氣、遂於本日率隊返旆省城、休養數日、再行出擊、合行佈告、仰市民人等一體知照、務安本業、無庸驚恐、其有爲謠言所惑遷避者、亦望及早來歸、本軍長有厚望焉、切切此佈、十一月十四日、

◎十四號夕聯軍大捷之戰訊

聯軍擊破石龍之敵、洪兆麟已中彈身亡、全部各營、散漫無主、以致號令紛歧、昨十四日雖欲從福田墟方面竄入正果、與林虎部隊等出擾新墟、詎爲石灘范軍截擊、是夕血肉相搏、極形劇烈、直至夜深范軍大勝、敵勢不支、紛紛向後敗潰、狀甚狼狽云、

◎飛機報告

十四日下午據飛機偵察隊之報告、畧云、石龍石灘一帶、已無敵踪、敵人并紛紛向增城博羅各屬、分別退守、想係因敵方右翼主將洪兆麟被斃後、無人統率、故紛紛星散云、又據十五日下午二時、飛機由前敵返省報告、大要謂(一)石龍確已無敵踪、(二)蓑蘭一帶、有散隊敵兵、向後退却、敵人來犯石龍部隊被擊退後、想必退回蘇村博羅收容、(三)正果至增城之敵軍、爲敵人僅存之主力軍、現偏西移動、相距十餘里、有聯軍嚴密佈防、准備迎頭痛擊、(四)石灘聯軍大隊萬人、恐受敵抄擊、現分駐新塘烏涌石牌一帶阨守、敵人更不敢窺視此路云云、

◎石龍尚可通車

石龍自發生劇戰後、連日各軍佈置追擊進攻等事甚忙、一俟籌備妥當、日間蘇村博羅方面、恐不免發生一場劇戰、但廣九路關係運輸重要、日前己由軍政部派員督促該路員司、赶行修理、聞自昨十四晚起、專車已可通至石龍、但客車則因車頭不敷拖用、暫行停止云、

◎黃大偉再輸誠大元帥

厦門來函云、黃大偉素爲民黨中堅份子、徒以逞一時之意氣、致附入陳軍、近見東江戰事、陳軍已不得逞、且受莫大損失、自有撲滅之一日、故託其舊時之參謀長金華林、(浙江人現爲元帥府參軍)向大元帥輸誠、願再服從其命令、歸中央直轄、大元帥以當此用人之際、黃氏既知悔悟、則再收容、亦屬無妨、故論金華林氏帶委狀首途赴漳、聞黃氏得此消息、已有電到粵、表示金氏速來、是黃大偉願受大元帥之委任、將證實矣、

◎增城已無敵踪之探報

洪逆兆麟自被我軍擊斃後、該路敵軍以主將已死、因而繳械者繳械、潰散者潰散、至練演雄部雖仍退竄安、然已成爲流寇、區區小醜、無能爲厲、是我軍中右兩路、已無問題、只左翼一路、林虎來勢尙兇、前日消息、增城亦幾爲所陷、幸我軍偵悉敵情、移師迅速、致此方之敵不得而逞、昨我軍爲審察敵情、便于進攻起見、特派飛機前往偵察、據報增城一帶、已無敵軍踪跡、觀此、則林部或鑒于洪兆麟之被斃、而不得不先爲退却、亦未可定云、

◎臧致平進攻潮汕

臧致平自接收盧永祥接濟之大帮軍實後、卽已節節籌備出發潮梅、昨據厦門快訊、臧氏近探得陳軍已盡數調赴東江、潮梅空虛已極、特乘此時機、以全力進攻、業於昨十日下動員令、大約此一二日間、師卽可至潮汕、陳軍腹背受敵、將難久持也、

◎生力軍又出發

自石龍發生戰事後、陳軍經已節節敗退、頃楊總司令以敵雖敗竄、仍須乘勢追擊、故連日均由北江及省城方面、調遣生力軍源源出發東江助戰、昨十五日、又有滇軍第三師第九團伍團長所部全團、在永漢北路一帶集合、於上午十時許出發、聞係開赴石灘、轉加入某方作戰云、

◎廖行超派隊巡查市面

滇軍第二師長廖行超、此次奉令由北江調赴東江、協勦敵軍、已陸續開拔前往助戰、甚爲得手、敵黨以節節失敗、遂派遣黨羽、潛入市內、散布謠言、藉資擾亂、殊堪痛恨、除派出幹探密爲查緝、并酌抽所部組織巡查隊梭巡市面、遇有嫌疑之人、卽行查拿訊究、昨日該隊已開始巡查云、

◎西路軍隊之新編制

西路總司令劉震寰、現因改良編制、聞將東江軍隊分爲二軍、茲據最近調查、第一軍總指揮伍毓瑞、副揮指任鶴年、所轄部隊第一師長韋冠英全部、第八獨立旅長任鶴年、第十獨立旅長陸蘭培、第二師第三梯團長熊鎬、別動隊司令熊寶慈及唐指揮所部、第二軍總指揮劉震寰兼任、副指揮黎鼎鑑全部、第二師第四梯團長覃德、第五獨立旅長丁升堂、第十一獨立旅長胡文燦、廣東討賊軍第一路司令譚啓秀、

◎昨夕之戒嚴情形

自克復惠城後、本市經已宣佈解嚴、迨石龍戰事發生、當局爲杜防歹人混跡、及保護市內公安起見、連夕已繼續施行加緊戒嚴、故各繁盛街道商店、於入黑後卽停止夜市、行人亦爲希少、昨夕九時許、惠愛中路及財政廳前一帶、亦滿佈步哨、行人經此、卽喝問口號、能答回者始得通過、各橫街小巷之肩挑小販、亦俱因而絕跡云、

◎東江戰事沉寂之原因

最近東江戰事、言人人殊、市內商民、不免互相猜測、各懷多少疑慮、據可靠消息、謂雙方日昨在石龍發生空前未有之劇戰後、至今并未再有劇烈接觸、戰事反趨沉寂、蓋兩軍均視石龍爲無足重輕、各變計畫、聯軍專待陳軍奔集、然後出而週旋、詎陳軍知聯軍主力分集于某某等處、未敢冒險深入、轉欲率移去之隊、轉集某方、冀乘虛繞出某路、但此項計畫、聯軍將領、亦早有預備、已預佈大隊精銳于某方一帶、猶恐百密一疏、卽附城之險要、均滿駐聯軍、連營不斷、刁斗相聞、昨帥座曾諭李參謀長、往白雲山瘦狗嶺燕塘、巡視一過、撫慰有加、防務愈臻鞏固、現聞東江刻下、雖戰事稍覺和緩、而進行仍非常緊張、大約日間籌備完妥、又有一翻劇戰、聞帥府已趕籌大帮犒軍費、以備分給各軍之有功者云、

小言

▲洪兆麟竟死矣不死於香港被捕之日而死於石龍亂彈之中余每誦死有重於泰山或有輕於鴻毛二語未嘗不爲洪兆麟歎惜也

▲若使洪兆麟死於香港被捕之日豈不卓卓然一民黨健者哉今若此遺臭千年矣

▲人莫不有一死惟宗旨堅定志趣高尙眼光遠大者唯能自擇死所彼反覆桀驁利慾薰心之洪兆麟烏足以語此哉

澧

壯腎藥珠

主治 腎虧 陽痿 遺精 早洩 血虛 腦弱 神短 胃呆 腰背 痠痛 四肢無力

附告 壯腎藥珠分紅色黑色二種。欲易消化、能以少許勝多許者，宜用紅色一種。

價目 大號每瓶叁圓 弍號每瓶圓半 三號每瓶八毫

欲木之茂者，必先固其本。故欲身體之康健者，宜以壯腎為切要。蓋腎為人身之根本，腎臟之壯弱，關係一身之盛衰。梁廣濟壯腎藥珠，具轉弱為強之功，為壯腎之珍品。能保服用諸君，均得最滿意之結果。

廣州市藥欄街 梁廣濟大藥房獨家創製品

（經理處）

惠愛中路祥發公司 惠愛東路義成昌號 永漢北路老威藥房 永漢北路廣州商店 先施公司大新公司 第四甫長源銅鐵店 江門舊椰中法藥房

佛山豆豉巷生隆昌 大良碧鑑街聯益號 公益中興街聯興號 西南高街義和昌號 香港文咸街梁國英 香港油麻地民興社 南雄打銅街東昌福

（招請外埠經理 利權從優）

太和洞 腎虧丸 每瓶三元 試用壹元

遺精

君愛護生命否？ 君願救人急否？

請用和平仁丹 請用和平濟眾水

本公司兼辦各國葯料香料發行接配西文葯方

代理注意！！！

並代理各行葯品裝飾香品 如蒙光顧 一律歡迎

廣東和平製藥公司

萬友蓆庄

粵省太平路

本號專辦正嗎喉藤蓆、龍鬚蓆、龍鬚枕蓆、宜男草蓆、佳紋蓆、各種草蓆、藤器、茶羅、陽江皮枕、草帽、椅墊等物，價廉物美，久蒙士商諸君推許。今添辦各種精美顧繡、枱圍、椅披，及顧繡各玩品，設色像生，有目共賞。同胞賜顧，極表歡迎。本號謹佈

關創電版

大醫生 唐拾義 久咳丸

此丸功效之速，中外人士歎為神奇。凡屬咳症，無論寒熱久暫、內傷外感、有痰無痰、日咳夜咳，皆能奏效如神。有咳者安心服之，輕者即愈，重者連服自能除根斷尾，永不復發。慎勿以尋常咳藥視之也。

（唐拾義哮喘丸）永不復發 價同咳丸

（價目）每瓶壹元 每打十元 六瓶五元

總發行所 廣州市下九甫 上海三馬路 父子藥房

每磚二十服定價三元暫收五折

（各埠代理處）△廣州市永漢路中亞藥房 靖海路摩西藥房 德興街南約廣明 河南躉口大街和生 △佛山悅源酒庄 檳榔街永安藥房 △江門舊椰街中法藥房 △新會城悅源酒庄 △香港梁國英藥局 德輔道 荷里活道東亞印務局 油蔴地馬玉山合記 中賽雪峰海商店 捷聲藥局 △香山石岐峰海商 △澳門國興商行 △汕頭潮安藥房 △廈門 △韶關益友堂代理 △石叨 湘江街梁共和 昌和棧 △西南永安公司 松柏街衛安公司樂 △上海英界永安公司 濠畔中約分局太平馬路二十九號總局電話四八二號

總批發 昌華藥店

◀求嗣快看▶

恭頌瑞芬氏廣嗣靈藥

余自小羸弱，又遇早婚，中年無子，父為立妾，數年後仍如是。不知者謂余好作狹邪遊，過於戕伐所至，殊不知余有難言之隱。雖枕邊人亦咸有怨言，余無奈借言出外遊歷，冀避其揶揄之醜。甫到香港，是晚即逢友人邀與征西良件，席間有舉瑞芬氏藥露種子為解嘲者，余之歸而密詢於吾友，吾友俱以告，並述其實驗確鑿，言之有趣。越日余暗置一瓶，勿勿別友回鄉，此一露最妙者，不用內服，全用外敷，如法試之，誠非僞藥欺世，一年連舉兩嬰，喜雪前恥。余感瑞芬氏之德，愧無以報，聊草數言登報，俾世之同病者知所問津焉。極望良藥良方，永垂不朽也。是為

弟番禺何伯偉謹啓

能救君苦

歐家全

呵吱苦煞哉！

頭痛頭刺，有如火星亂爆，若受苦猶其次，實足損壞人之腦根者也。

速用

可免此患 每服壹角 各大藥房均有代售

醫生 程萬里

包效白濁丸 每瓶五角 此丸限示特止痛止濁不瀉不墜其毒由小便而出

保証包醫芒菓魚口橫痃下骨 疳疔瘡痛惡毒等症各種 解毒斷根唯一新藥

此藥不瀉不墜不傷身體，誠為梅毒唯一新藥。世之患者，有價值的治療，勿為市上瀉墜攻伐等藥所愚惑。每合十元

程萬里痔瘡丸膏新藥 立能消腫止痛止癢斷根不割不痛不發每欵二元

館在西關戲院前長壽街 醫生程萬里啓

皮膚濕毒 痕癢非常 請往揚巷 上海藥房 通治藥水 製法精良 搽之立效 得意揚揚

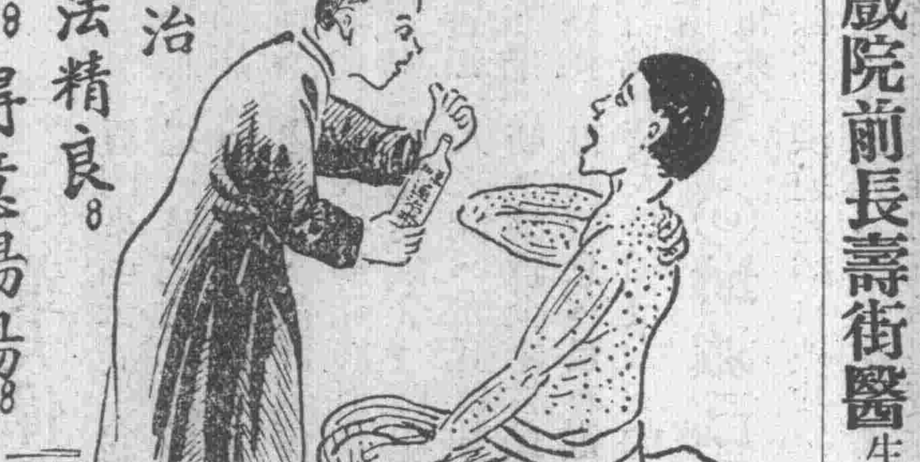

本藥房秘製此水，靈驗異常，專治皮膚濕毒、頑癬、濕疹、汗班、雀班、白食、油蟀、疥癩諸病，搽之百發百中（各埠均有代理）

總發行在廣州市揚巷門牌九號至廿一號

上海大藥房萬和氏謹啓

沙行醫生電帶

是寰球自療具之大王 為廣州電醫生之鼻祖

（敬送電氣療法函索即寄）

電為生命之基礎，全體皆賴電以主持，有電則生，無電則死，電不足則病，故病以佩沙行醫生電帶治最速也。沙行醫生電帶專為不用服藥能愈萬病之慢性病，擅療精虧子嗣、身體衰弱、半身不遂、舉凡四肢無力、風癱、頭腦痛、小腸風濕、骨痛、腳氣腫症病。

疝氣、心氣、肚痛、哮喘、咳嗽等症，藥石無靈，電療立愈，對於婦科各症更為效驗。本醫生為利便病者起見，特設試驗例，每日收回輕廉電費一元，便能實驗矣。凡有病而怕服藥，又想早日全愈者，請從速。新到電氣耳聾筒，爾係耳聾否？果爾請速購之。乙號每具六元（衛生公報已出版，每期郵票三分，附送美人牌擦面牙粉一包）

廣東廣州市大新街第一百四十六號門牌余復昌鑲牙所內沙行電帶公司

牙科醫生余復昌西法鑲金牙醫牙脫牙手術精巧料真價實

警備軍軍部軍醫長 姚佐頓啓事

本醫生現任中央直轄警備軍軍長姚雨平處當軍部內外科二等軍醫正，並開設藥所十有餘年，專用各國最新儀器新法洗射白濁，射入之藥水能將該部傳染之菌毒盡行掃出，不痛不墜。凡白濁橫 魚口便毒下疳腫爛，一切至危極險，均可來局包醫，出立保單，限期全愈。洗射之外，兼服本醫生秘製清毒白濁丸，則收功倍速，而內外毒清矣，不瀉不墜。

姚佐頓白濁丸

不瀉不墜 每料二元 非常靈驗

博愛 佐頓先生鑒 孫文書

異丹仁術 姚佐頓醫生鑒 廣東省長張錦芳贈

有必應 姚佐頓醫生鑒 莫榮新書

清濁妙手 姚佐頓醫生鑒 南洋漢光公司陸如兆題贈

價目 包效白濁丸專治新久白濁白帶止刺痛每料二元 特製殺虫除根洗射白濁水小樽一元 立效清血毒培元止痛藥精每料三元

診時 每日下午一點至六點（療例）門診每次一元 洗射每次三元

姚醫生藥所高第街中約 總局電話九一一四

擴充賣藥支店下九甫 代理香港梁國英 澳門捷聲 大新公司 及各處

小說三

孤帆 (七)　任叔

『我和W君。早已談過。一點也不錯。是這個意思。』S君把菲薄的唇一笑。露出一排白齊的牙齒。

『我們終久不贊成他。哼。他這樣狡猾的手段。而况杜絕人們的議論。只要自已修正品行吧。』可是在現在的時候。嘖嘖人言。悠悠人口。誰又能禁止得呢。

『喲喲。老實。他的爲人到底是怎麼樣呢。』S君忙接着說。『我從耳聞得知的。他對於敎育。的確是一個熱心而肯研究的人。不過待敎員。又來的很刻薄很狡猾。這話可是確實嗎。』

確嗎。『哼。』L君把眼一稜。把手一揮。『一半兒對。一半兒錯。他。哼。講到敎育。可是一點也不懂。認眞他是個中學畢業生。師範敎育。毫沒受過。怎麼懂得敎育來。唉。我終要歎息我們師範生太沒團結力。勢力範圍怎麼能望他擴充呢。唉。唉。現在你倘然把眼睛抬得高些看看。有那一個學校。有那個機關。師範生來的當校長。師範生來的做視學員。調查員的。所有的都是一些未入室的中學生呀。甲商畢業生呀。中工畢業生呀。唉。唉。這是我生平黑夜裏尋找着的第一個苦痛。』

『啊啊。我眞也一樣的同感。我在校中我便想到這一著。』S君接L君憤激而高聲的語調之後說出。雖卽他拉長喉嚨。在他白削臉上泛漲了赤紅。這樣起勁的聲嘶。可是仍覺得很低微。(未完)

小說四

牛 (三)　楚傖

少福又看了媳婦一眼。媳婦進去盪酒。一回抱着孩子出來。坐在門檻上笑道。那牛販子慣用一種手段。你看十個牛販子。不是倒有九個腰裏帶着大潮煙筒的麼。他販的那里有甚麼好牛來。主顧上了他的門。他第一件事。便是抽出這煙筒來裝上煙敬客。待客人抽了幾筒。自己便沒多沒少的抽去。一面同主顧攀談。主顧要是問這牛的脚力怎樣。他便將煙筒頭輕輕向牛屁股上一點。那牛便跑得飛快。到牛價過付。主顧將牛牽回。便再也跑得沒有以前的快了。老福又喝了口酒道。不是牛販子會念符咒的麼。媳婦笑道。販子倒不會念符咒。那煙筒頭是吸得滾熱的呢。老福直豎起來看着牛道。啊咦。牛仍低着頭道。哞。哞。

二　牛之議鷄之歌

牛做了第一天苦工。滿身骨脊裏痛着。心裏怨着不應該投奔這酷虐的主人。看老福沒精打采的吃了飯。小福兩口兒也吃完收拾了。自關着門進去。靜悄悄地一個八分圓的月亮。從屋角上推出來。牛看見月光。認是天又亮了。不覺嘆了一聲。過了許時。月光漸漸照到自己身來。却是凉凉的不似白天那個光的熱。又聽那屋子裏靜悄悄地沒一些人聲。也不見有人開出門來。纔放下了心說。求天可憐我這替人出力。供人飯食。受人鞭策的牛。永遠不放那慈祥可愛的月光下去纔好呢。(未完)

小說五

姻緣薄 (二)　著者月老

生日盼佳音。晷如秀才望榜。將及半月。王妻往探之。至。則其門已扃。問之鄰右。云某日有外籍人造訪。其夜卽挈眷去。已三日矣。王妻返。王驚疑。自往審查焉。有某銀號云。前日湘卿由滬。遣人携滙單五百元回。在小號提取。卽日支結帳目。舉家附輪去。聞已奉委署理建德縣云。王得訊。深爲葉喜。又慮王生婚事。恐有中變。心殊忐忑。葉妻抵任。家人團聚。且以喜樂。至夜。妻曰。前者王老小錫。云林生曉東求婚。欲爲執柯。予素耳其名。且又才貌雙全。品性磊落。深愜予懷。曾有函奉告。未曉得達否。葉曰。未也。妻曰。此固濁世之公子也。君其允之否。葉曰。我已許配同僚之子矣。妻驚曰。其人若何。葉曰。其父現署某縣。止有一子。年二十矣。現仍肄業。頗有品學。予甚嘉之。予與其父。昕夕過從。親如手足。蘋貞鄭函。予置案頭。渠亦常見。且甚讚美。偶見蘋貞相片。把玩不置。便問此爲何人。予以女告。渠卽袖歸。商於妻子。遂訂婚焉。此子天性純厚。器宇軒昂。我女一生安樂也。妻因問其姓名。葉曰。譚姓。名君實。紹興人。妻色然而驚。葉問所以。(未完)

小說六

銀鐲 (四)　YS女士

伊回答我說。你當初將這手鐲做爲定禮的啊。我們倆結婚的介紹。不就是這雙鐲子嗎。我現在不願意換了他。我還願意每年的元旦將他帶在手上咧。因爲這是我最榮耀的一個紀念物啊。我問伊說爲甚麼一定要在元旦帶着呢。伊又答說。元旦是一年的開始第一天也。是最新的日子。凡是去年做錯了的事。到了元旦。可以悔過來。譬如我們倆倘若是一年間存了意見。到了元旦。我就將銀鐲子帶上。你我看見這鐲子。仍舊能够相敬如初了。我當時雖笑伊像小孩子一般。但是到想不到一個沒受敎育的女孩子。會說這般正確的理由來呢。光陰如箭。那句話還在耳邊。倒忽忽的過了二十年了。我父親生前所欠人家的債。雖然由我還了三四年。但是每月還六隻洋。究竟是狠少的啊。那時伊打聽得我還欠人一百多元。伊就將伊歷年來私自積蓄的一百多元拿出來。叫我去還賬。唉。伊待我何等的眞情啊。(未完)

梅毒 (五七)　泰舫

女子　好極了。但是你要知道若是講人品。我就算完了。

醫生　他們不在乎這個。你可以把你的來歷告訴這位先生。你要做什麼事情。從前幹過什麼。—

女子　我父母從前也是好人家。他們送我到一個寄宿的學校內。—

醫生　(插入)你不必告訴他那些事情。他是不會相信你的。

女子　啊。我若是把眞話告訴他。豈不就此糟了嗎。

醫生　不要緊。他是不在乎此的。說罷。你到巴黎以後。

女子　是的。

醫生　你被人僱去做女僕。

女子　不錯。是的。

醫生　你那時候多少歲呢。

女子　一十七歲。

醫生　後來你有了一個孩子。

女子　(驚駭)第二年上養的。

醫生　呵。他的父親是誰呢。

女子　(坦然)那自然是我的主人。

醫生　說下去。這事怎麼樣被你們女主人查了出來。—後來怎麼樣。

女子　他就叫我捲鋪蓋。我若是他。也一定是這樣做的。

醫生　說吓。你爲什麼又停止了說下去。這位先生是從鄉下來的。他不知道這些事情。

女子　(欣然)對了。我都告訴你們罷。有一天晚上。我主人穿着短襪。跑到我房裏來說。「你若是喊出來。你就得滾蛋。」這麼就。—

(未完)

影戲雜談

我也談談中國影戲　白丹

余對于影戲向少寓目。不敢妄加批評。邇來心緒無聊。昨乘星期餘暇。與李君漢僊偕往大新天台。觀所謂中國警世偵探影片。一新眼界。入塲之後。座爲之滿。此可見吾國人士之歡迎影戲矣。歸後有感。爰誌一二。中國警世偵探影戲片。查係上海新亞公司所影製的。命名紅粉骷髏。分十大幕。內容有女學生黃菊英。因傷入醫院。與該院醫生鮑某日漸稔熟。漸生情愛。及傷愈後。菊英鮑醫遂訂婚約。嗣鮑約菊英會於留春花園。時適有女拆白黨員二人。出其勾引手段。鮑竟爲其所迷。墮入圈套。棄菊英如遺。女黨員乃易取鮑之金錢也。後鮑幾瀕于死。得菊英及化其兄裝偵探。報警緝匪。卒出於難。菊英鮑醫。遂成眷屬焉。

南方銀行　三益儲蓄第二會八月二十經已開投生會每份應供二元七毫五仙熟會除股息外每份二元三毫凡供會者希卽依期照納行址現因裝修未竣總收支處仍在西濠酒店二樓自置一德長堤靖海路之地經已繪分五層石子西式舖屋七間如有欲承此項工程請卽來行面議另置有河南白蜆崗一帶屋地一千一百餘井城西高崗屋地一百四十餘井如有欲租欲買價格相宜此佈

發冷莫
西方
梁培基、
日香：
家有發
冷丸呀

新製空前未有之
(寶光襪)(寶星襪)(精武襪)(電光襪)確稱爲襪中之王
各處洋貨商各公司均有分售
總工廠兼總批發廣州市西瓜園一連六間(電話總局一五四五)
總代理處省港滬叻暹漢裕泰祥綢緞莊(電話西局一三三十)
雷寶星電機織襪廠啓

(俠父寫)　鄭安之電版

關澄弼萬應備急丸增價

啓者本堂秘製之萬應備急丸功效極廣久蒙各界諸君推許無待贅言惟創業之初志在利物濟人取價從廉格外克己故宣言暫不起價以副惠顧諸君雅意現下消行日廣各種藥物原價又復因時勢之影響繼長增高有加無已敝堂棉力有限不得不酌增價值以資彌補茲定於癸亥年正月初一日起萬應備急丸每樽售價三仙每盒價銀三毫發行另議應於加價之中仍寓克己利物濟人之意惠顧諸君祈爲見諒火車輪船講生發售價銀一律　大新街關澄弼父子丸藥局謹啓
民國十二年　舊歷癸亥正月初一日

金鐘嘜生髮香油

大號每瓶　五毫
二號每瓶　三毫半
三號每瓶　二毫
四號每　一號半瓶
五毫每瓶　一毫

金鐘嘜蘭花爽身粉

圓鐵盒每罐五毫
方紙盒每盒一毫

金鐘　洗身衛生香粉

半磅庄每瓶五毫

發行所　香港東邊街德律風總局四五〇三號　廣州十八甫北約電話西局二一一二號
南方香亞有限公司啓

創辦廣州市南洋埠神農氏中西藥行股份有限公司開收股銀廣告

啓者同人等創辦神農氏中西藥行訂集資本一百萬元每股廣東毫銀五元專爲維持中土生熟藥材改良製造膏丹丸散用中藥以西法化煉爲藥水藥精各種衛生藥物及修飾用品運銷中外以謀國貨振興共挽利權外溢爲宗旨現因籌備積極進行己設肥田料處在香港深水步並在省城河南塹口增設製造廠一所至於總行建築地址在廣州市杉木欄共連三間爲營業之基礎本藥行所訂股額除由同人及海外華僑等分認外所存股額無多務望同胞從先認股庶免額滿見遺附股不拘多寡一二股甚爲可喜千百股無任歡迎志在合群策力固結團體維持均利主義同享無窮幸福有厚望焉欲知詳細規則請到本籌備處或各代理收股處取閱章程便可洞悉函索章程書明地址定當附上以副雅意現本藥行經公訂於七月初一日起開收股銀凡附股諸君請隨時將股銀繳交來籌備處或交各代收股銀處均任由尊便

臨時籌備職員　梁少侶　歐丹林　譚偉生　梁澤森　韋飈初　趙禮孫　劉贊臣　李明德　譚海夫　鄭茂之　劉卓凡　林佐賢　黃灼臣　廖海東

各埠代收股銀處列左

(省城)廣東銀行　萬國寶通銀行(辦房)沙面錦隆銀號同安街遠東儲蓄銀行　西堤二馬路廣商銀號登龍街　永成銀號十三行　林治平藥局杉木欄　蘇瑞生藥局十街　晉德成米廠七甫　西南藥房永漢南路　梁永馨藥局漿欄長堤　德法公司惠愛路　公益銀器店大新街　兩怡水結庄河南鰲洲　廣興降瓷器庄油欄門　西濠大酒店西堤　廣茂泰酸枝號濠畔里　洪昌押河南洪德大街　梁德陞洋庄德星街　廣成隆酸枝店西來初地　(香港)廣東銀行雪廠街　南興隆大道中　安達銀行雪廠街　德祥火水庄德輔道西　明新鏡公司德輔道中　瑞祥源洋貨店油蔴地上海街　廣祥火水庄西營盤　金陵酒家石塘咀　義華興洋貨店灣仔大道東　民興公司壓羅上街　廣利豐金山庄德輔道中　其餘(澳門)(佛山)(陳村)(江門)(香山石岐小欖谷都)(大良)(清遠)(肇慶)(樂從)(沙敎)(會城)(新興城)(台山狄海)(莞城石龍)(梧州)(九江)(西南)(倫敎)(容奇)(合浦北海)(四會)(官山)(吉利)(小呂宋)(金山大埠)(檀香山)(東京海防)(日本橫濱)(上海)(南洋)(澳州)(砵崙)上列各埠均有殷實商號代收股處

籌備處設在省城長堤仁濟街口二馬路九號

中華民國十二年　舊歷七月初七日

西醫吳生弼臣(統治男女內外全科　精醫咳血專理花柳)　女醫生盧秀琪(西法接生　婦兒全科)
寓河南岐興直街第七號民憲醫社電話局二〇九六

◎國民黨組設義勇隊

國民黨粵支部、近曾議決組織義勇隊、所有隊員、均以黨員充任、于必要時則効力彊塲、否亦維持社會治安、昨已先在本市分區募集、計警察九區內之國民黨員報名願充義勇隊員者、昨日已達五百餘人、亦異常踴躍云、

◎韋冠英遄返前敵

西路討賊軍第一師長韋冠英、前月因抱微恙、請假往港就醫、昨十二日聞陳軍侵犯石龍之耗、憤不可抑、越日即行回省銷假、誓滅此而後朝食、已於十五日早領得子彈數百萬發、及大帮軍用品、帶赴前敵、聞劉總司令並加任韋師長爲該部總指揮云、

◎廣九站之臨時機關

現值東江戰情尙劇、各生力軍開往援應、調兵遣將、極形忙碌、所有各項接濟、亦均賴廣九路爲之運輸、以期靈便、而大沙頭站爲該路火車來往必經之樞紐、故大本營昨特派員常駐站內、專司傳達命令、及收發捷報、登記軍隊往來、與支配各軍粮彈等事、另有各軍部派員設立臨時後方辦事處、以辦理行軍一切事務、或收容散兵、故有種種臨時設置之辦事機關、爲數極夥云、

◎聯軍大隊進駐石龍

洪兆麟自率部來犯石龍、被聯軍以機關槍將洪轟斃、已見前報、當時敵軍以主將已斃、無心作戰、聯軍遂乘此弱點、猛勇進擊、敵紛紛棄械逃遁、聯軍沿路拾獲槍枝在五千以上、惠博之敵聞訊、遂會合再向石龍撲攻、并分兵出增城、擾我石灘、聯軍見其來勢兇猛、退出石龍、分防石灘、誘入重圍、聚而殲之、敵以聯軍有準備、不敢前進、紛紛向惠城博羅附近退卻、聯軍頃據探報、敵人經已退回惠州、不敢再逞、聯軍遂將大隊移駐石龍、後方給養一經準備妥善、即向博惠進攻、俾早日肅清東江云、

◎樊鍼秀電告繳方鄧軍械

豫軍首領樊鍼秀、前奉吳佩孚命令助沈鴻英寇粵、詎樊入贛邊後、忽反其態度、即派員輸誠孫大元帥、大元帥以樊深明大義、極爲嘉尙、故委樊爲河南討賊軍總司令、樊仍依然鎭守贛邊、前月陳烱明電洛陽求助、吳佩孚電贛令方本仁鄧如琢等三旅、入粵援助陳烱明、詎鄧方等部方抵贛邊、忽被樊部阻止、故大起衝突、遂劇戰數日、於九十兩日、方鄧兩部完全被樊部繳械、前(十二)日帥府及高級機關、已接到樊鍼秀由贛邊來電報捷云、

◎樊鍼秀行將抵省

樊鍼秀率部來粵、已紀前報、樊現已將全部次第集中南雄一帶、獨自先行來省、向大元帥請示進行、經已由南雄抵韶關、大約今日當可抵省、聞樊部軍實非常充厚云、

◎陳策派艦協剿袁帶

海防司令陳策、回防江門後、據報袁帶在前山附近一帶、運動土匪、肆出騷擾、并欲襲取香山、經駐防前山之海防陸戰隊陳團長就近搜勦、昨陳司令以袁帶竟敢運動土匪襲擾防地、非速行勦滅、必流爲盜寇、貽害地方、特派出兵船多艘、開赴前方協勦、俾迅速將此股土匪消滅云、

◎龍小鳳破敵之機遇

第七軍劉玉山部之龍小鳳旅長、當敵軍大舉來犯石龍時、其勢甚兇、爲集中各部、然後將敵聚殲計、即率部退至樟木頭、適與范軍長石生遇、龍旅長即向范軍長報告敵情、范立令龍率部任前鋒、並告之曰、如有畏縮退後、當以水機關向你部射擊、龍唯唯惟命、即率部沖進石龍、卒將敵殲滅、可謂兵以氣勝矣、聞范軍長對人言、自出戰以來、當以此次石龍之役爲最痛快云、

◎傳知滇軍總部人員照常辦事

軍務處爲傳知事、本總司令部在職人員、多有住宿旅店或寄住衛戍總部者、値此戰事吃緊之際、自宜熟心任事、勤愼其職、加之聯軍總指揮部成立伊始、諸端待理、長此閑處、何人負責、故特通傳務限各處留省人員、於十五十六兩日內、即齊到廣九車站對面之謝廬本聯軍總指揮司令部、照常辦事、若置若罔聞、殊非任職之道也、此傳各處員各副官各候差員各差遣員各編修各錄事、(有知散住外間者、均希轉知爲要) 滇軍總司令部軍務處長兼管副官處事龔義方、十一月十四日、

◎廣三路客車照常開行

昨十五號早、長堤途人、忽傳廣三鐵路火車、暫停開行、訪員聞之、當即馳往查探、始知所謂暫停開行者、乃係由西濠口駁載搭客往石圍塘之輪船實非火車、如果搭客自僱船艇渡往石圍塘、仍有火車附搭也、至駁輪暫停之原因、八點餘鐘時、已由該站佈告、茲錄原文如下、現因軍隊出發、駁輪載兵、客車照常開行、搭客靜候、一般搭客睹此佈告、疑團始釋、又廣三路局印發佈告云、照得近日石圍塘至三水一帶、地方安寧、交通暢利、沿路均有軍警保護、盜賊潛踪、近日往來車次、照常行駛、間有東江前敵軍隊、日久換防、開回休養、并無別故、特此佈告軍民人等知照、務各安心附搭上落、愼勿懷疑、此佈、

◎又捕獲大帮嫌疑人

東江軍事尙劇、市上不少謠言、公安局對於搜捕嫌疑人、仍源源有所破獲、計十四晚之犯有嫌疑致被帶局者、亦達十一名之多、茲特分錄如下、(一)是夕十二時、警探奉命會區前往萬福路某號三樓、拘捕某某、到步時、該樓中人答稱某適於一時前外出、隨詰以某所赴地點、樓中人答謂某臨行時、聲稱往連新路華南織布廠、警探等遂按址往拿、詎該廠中人、見警探等到搜、堅拒不肯開門、俄延幾及一時、隨由警察借得消防隊所用之斧頭鐵筆等至、然後將該廠門弄開、警探等一擁而入、以該廠夥伴、閉門拒搜、由瓦面縱去五人、料係與某某有關、即將廠伴七人、概行拘捕、帶局訊辦、(二)同晚派出警探多人、會同二區分署長警等、馳往師古巷綠園書院某部內、拘去嫌疑人二名、續有一部內男子隨往公安局、欲向被捕之某男子討回手槍一枝、併被喝令扣留候訊、(三)是晚十時許、又有警探前往維新路高第街口興亞旅館內、拘去嫌疑男子一名云、公安局茲據探報陳黨派遣黨徒、潛來廣州、暗設機關、圖謀不軌、已迭次破獲多起、市內治安、當可無虞、惟日來謠言紛起、難保亂徒不乘機竊發擾亂公安、故對於酒店旅館、省港碼頭、形迹可疑之人、仍飭令認眞檢查、以杜混跡、故連日據偵緝課及各區署查獲此種嫌疑犯人甚多、先後解局、吳局長爲無枉無縱計、均親自訊問、如確無別種嫌疑証據、即行提釋云、

◎祇准插有機關旗幟之汽車夜行

省署昨致南海李縣長、番禺汪縣長郵電云、南海李縣長番禺汪縣長覽、現據廣州市公安局長吳鐵城眞日郵電稱、凡軍政各機關、自有之汽車、如有各機關旗幟標插者、夜間一律仍照通行、經已通飭各區署分署知照、請即轉飭所屬一體知照等語、合行轉飭、仰該縣長等即便知照、省長廖元印、

◎嚴禁偵緝人員藉端騷擾

昨公安局通令各區署分署云、現查本市往往有特別偵緝、及其他諜查等隊員、每借搜查逆黨名義、不奉命令、擅入民居商店滋擾、并乘機掠取銀物不法情事、或一街數次、或一日數次、致全市均呈不寧狀況、亟應嚴查禁止、以安良善而保公安、除分行外、合行令仰即便一體遵照、嗣後無論何項軍隊偵緝、非持有本局或衛戍司令部憲兵司令部命令、而擅入店戶搜查者、應一律制止、如違立予拘究、毋稍徇縱、切切此令、

◎公安局規復武裝警察出巡

公安局長吳鐵城、現已前方軍務緊急、難保無歹徒混跡市內、希圖擾亂治安、且省會爲帥座駐蹕之地、保護尤應縝密、昨特下令各區署分署、着刻日規復武裝警察巡隊、不分晝夜、巡查市面、以維治安、各區署奉令、已派出警察、全副武裝、輪班出巡云、

◎吳鐵城派匠修理沿路電話

廣九車路、沿路一帶、自被土匪出而騷擾後、沿途電話遂爲之損壞、即由省至新塘電話亦不通、實于軍事傳達、大有妨碍、頃公安局吳局長有鑒及此、特于昨日派遣工匠前往修理、并請楊總司令添派軍隊、沿途保護、以期尅日竣工、而利戎機云、

◎南路最近消息

兩陽總指揮梁鴻楷、自出發兩陽後、已會合林黃兩總司令、籌劃進攻高州、現我軍爲戰略上利便、特將黃明堂部分駐儒洞莊洞一帶、林樹巍部則分防望夫馬踏一帶、梁鴻楷佈防兩陽一帶、八日早梁已派出第八團全部及砲兵一營、大砲三尊、出發儒洞、取道電白、向申鄧等逆撲攻、并派廣北安和兩砲艦沿途掩護各軍進攻云、

◎糧食管理處之主旨

粮食管理處趙士覲通函各界云、逕啓者、士覲奉大元帥特派管理粮食、并奉頒發試辦規程十六條各等因、業於本年十月二十六日設處開辦、并經分別呈報咨行佈告在案、惟事屬創舉、圖始正難、自應明白宣示宗旨、庶期家喩戶曉、以免誤會、而利進行、查規程第一條云、粮食管理處爲維持人民粮食、增進人民利益起見、運輸粮食、酌劑盈虛、以保社會上供給需要兩方之平衡、第四條云、粮食管理處爲增進人民利益起見、於必要時得將粮食廉價賣出、或有風乾鼠耗及意外損失等事、并得作正開銷、又第十一條云、粮食管理處係國家一種營業機關、軍民人等、來處購買米鹽等物、均須照價給銀、概不得有賒借或撥發等事、觀此可知本處實爲人民謀樂利、非盡爲政府籌收益矣、除分函外、相應檢同規程一紙、備函送達台端、請煩查照、廣爲宣傳、實深利賴云云、

◎財政部支出數目

四月份臨時門、解大本營會計司、五、〇〇〇、〇〇〇、是月結存、二〇〇、〇〇〇、五月份經常門、東雅公司印票費、一、〇〇〇、〇〇〇、五月份臨時門、解大本營會計司、一、〇〇〇、〇〇〇、是月結存、八、七四一、〇二〇、六月份經常門、本部經費、一六、五〇六、六七〇、東雅公司印票費、一、一〇八、四〇〇、合計、一七、六一五、〇七〇、六月份臨時門、本部遷移費、一、一六二、六四〇、西路討賊軍總司令部軍費、一、〇〇〇、〇〇〇、合計、二、一六二、六四〇、是月支出統計、一九、七七七、七一〇、是月結存、一、七九九、四〇〇、內有匯票取百元係由鄧前部長移交、因經手人回滬不能支二合注明、

◎無線電隊出發

無線電總局所組織之戰地無線電隊、其第一站前以機件小有損壞、故返省修理、現以各機件業經修復、而石龍一方面軍事、亟須傳遞迅速、故特準備於一二日間出發、以便報告各項軍情云、

◎註銷黃沙官產案之省令

廣東省長公署訓令財政廳云、現奉大元帥指令第六零六號指令、本省長呈請註銷曾介眉舉報黃沙官產一案由、令開、呈悉准如所請辦理此令、等因奉此、合行令仰該廳即便遵照、將曾介眉舉報黃沙官產一案註銷、布告該處人民遵照、並分函廣州總商會聯合會一體知照、此令、

◎財廳再令催收牌照費

財廳分令各區查催商業牌照費委員云、爲令遵事、照得征收商照費、迭次展限、原欲各委員趁此期限內、趕緊嚴催、乃近日塡繳通知書、仍不見起色、殊出意外、應即嚴令切催、仰各委員積極進行、從速催繳、倘仍前疲玩、定即撤換、或劃區另委、決不姑貸、切切此令、

◎綢綾匹費並不紊混之解釋

出口綢綾繡巾行協恭堂孟安、因厘費完納、牽混重抽、聯懇財政廳核明分別剔除、以免苛擾、頃財廳批示云、呈悉、查土織紗羅綢縐、向無坐厘名目、祇于省河出口時、補抽厘費一度、此度厘金、係于通過計抽、原屬行厘性質、坐厘與行厘制度不同、原可並行不悖、現在軍餉支絀、利成公司商人所擬抽收土織紗紬坐厘、原係按照粵省厘金行坐厘分抽制度辦理、期裕庫收起見、與省河出口土綢厘費、實係截然兩事、絕無重複可言、至舊日綸泰公司承抽出口土綢厘費時、于進店時給單征厘、原係提前報納、預防不肖商店于出口時冒洋瞞漏之意、并非抽收坐厘、該堂商等不加細察、遽持反對、實屬不合、仰即知照、毋得率瀆、此批云、

◎徐東海求梁鴻楷收編

綠林首領徐東海、前次曾受李耀漢命出援兩陽、嗣爲官軍所敗、乃退竄陽春、以圖再舉、現知李耀漢無能爲力、而又不能長此困守、故特派員向梁鴻楷請求收編云、

◎建設部公佈註册商輪

大本營建設部公佈十二年十月份經部註册給照之大小商輪如下、何其昌廣雄輪、航行香港梧州、容量四百十八、總頓六百八十三頓、潘天安生生輪、航行內河、容量總頓二十九頓零三、譚錦華耀華輪、航行內河、容量總〇十三〇八八、淨頓九〇六十、吳興捷壁輪、航行內河、容量總頓十九〇、淨〇七〇、錢信義西生輪、航行內河、容量總頓十四〇八四、淨〇五〇二六、李寶新東合輪、航行內河、容量總頓二十五〇八九、淨〇十〇、陳高高洲輪、航行內河、容量總〇三十二〇六、淨〇十二〇三二、陳毓初全昌輪、航行內河、容量總〇二十二〇九、淨〇九〇、張鎭棠鎭興輪、航行內河、容量總〇三十一〇六二、淨〇十二〇、陳寬典福康輪、航行香港、安南、暹邏、新加坡、上海、庇能、仰光、台灣、日本、天津、牛莊、總〇一千四百五十九〇六三、淨〇一千二百八十〇六七、何同江生輪、航行內河、總〇十八◎五八、淨〇七〇、陳貴新寧輪、航行內河、總〇十六〇七一、淨〇六〇、連麗芸平樂輪、航行西江內河、總〇一百零九〇、淨〇六十八〇、劉善炳大榮輪、航行內河、總〇四十〇、淨〇十四〇、陳五洲邦大輪、航行內河、總〇二十〇零七七、淨〇八〇、(以〇代頓)

◎滑水古兜兩森林准商承領

茲有人集資組織植牧公司、擬承領滑水山古兜山之森林、當經臚列章程辦法、呈請大本營建設部核辦、該部昨以此事尙屬可行、特着承領人自赴該林區豎立標識、以便由部派員前往測勘云、

◎林警魂任香山縣長

昨十五日省署牌示、委任林警魂爲香山縣長、原任縣長朱卓文則調省另候差委云、

◎發給傷兵休養費辦法

滇軍總司令部佈告云、爲佈告事、查本軍以前轉戰東北兩江、所有負傷官兵、每員名均各發給洋五元、以資休養、此次由東江負傷來省者、無論財政若何困難、仍應設法籌欵、派員赴各醫院、按名照發五元、該員兵等、務各在院休養、靜候給發、勿得到衛戍司令部滋鬧、致干查究、合行佈告、俾衆周知、至前次每名發洋三十元、係因各部隊尚未關餉、而負傷各官兵、調養無貲、本總司令爲一時權宜之計、暫行墊發、原議仍由餉項扣還、嗣因墊欵過多、羅掘殆盡、總部毫無的欵收入、且各部隊均已放餉、前後情形、迥然不同、業經通令各部隊長官、以後負傷官兵、統由該管長官酌量發給、并布告在案、着併知照、此佈、

◎港輪抵省搭客之擁擠

十五日晨、由港抵省之金山夜船、載客滿船、爲從來所未有、記者特走訪該船買辦、詢其原委、據稱數日前一般富室及少數官眷、多遷徙往港、詎抵港後、覓屋不易、又以目下陳軍業被擊退、廣州安謐如常、故卽搬還返省云、昨晚抵省之日船搭客亦甚多、其擠擁情形與龍山同云、

◎日本商輪被劫續訊

日本商輪、昨十四午在黃埔海面被刧情形、已紀昨報、茲查該輪名大東丸、被刧兩次、一在十二時四十分鐘許、一在三時許、當第一次被刧時、該輪卽以無線電報告香港、及廣東無線電總局、暨日本領事署、香港及廣東政府兩方、得報告後、卽派兵輪往營救、大本營派永豐艦及江固艦馳至、江防司令部亦派小魚雷艇一艘、永豐艦先至、其時爲第二次被刧之際、各海盜見情形不佳、卽行遁去、以致未能將該海盜捕獲、但該商輪已被海盜拖往海邊、因而擱淺、暫留該處河邊、由江固艦保護、迨香港派來營救之輪到時、見已有江固艦保護、乃自行返港、昨十五早、該輪已拖往蓮花山、由江固艦保護、因江固艦現奉令遊弋虎門黃埔一帶也、昨日日本領事、以我政府保護該國商輪、甚爲得力、當向我政府表示謝意云、

◎地方善後委員會籌欵小啓

天禍吾粵、禍亂侵尋、民國以還、幾無寧歲、丁茲陽九、能不慨然、有志之士、痛定思痛、特聯合各界、爰立是會、共同策進、冀挽危亡于萬一、惟事體既大、迨非群策群力、不足言功、責任綦嚴、亦非衆志成城、難期有濟、所賴各界明達君子、輸財出力、共濟艱難、猛著先鞭、促成民治之基礎、使百孔千瘡之粵嶠、開一民治之新紀元、是敝會之微意也、現以開辦費用、尙待熟籌、用敢瀆陳、敬呼將伯、素稔諸公敬恭桑梓、推解爲懷、敬懇鼎力勗助、並望時加督察、惠賜教言、敝會所行事項、謹以民意爲歸依、好惡悉同、絕無隔膜、迷途未遠、來日方長、敬佈區區、伏維垂察、臨風拜手、肅頌台綏不宣、廣東地方善後委員會拜啓、十一月十五日、

本市新聞

◎市校消息

市教育局決定自本學期起、對于所轄各校學生、實施心理測驗、昨十四日已派視學分赴各校、開始實行、俟測驗完竣、對于編制上、將有一番之改革云、又市立第三國民學校校長鄧鴻熙、因病出缺、市教育局委二十四國民學校優良教員王誠接充、昨小學聯合會以鄧氏積勞身故、特代呈該局、請給三個月薪俸以作卹金云、

◎開投逆產

市廳訓令財政局云、爲令遵事、案查查封廣九站二馬路與華坊九號之六、沈子良逆產一案、前經令行該局、會同公安局遵照辦理、去後、現據公安局呈復稱、奉令後、遵卽令派課員曾廣英、會同財政局委員盛翌卿、前往按址查封、現據復稱、遵卽會同財政局委員盛翌卿、前往四區一分署、卽由該分署警長江伍、引到廣九二馬路九號之六紅磚洋樓、查該洋樓、門口標有大本營兵站第三支部、及廣東沙面臺灣銀行按業等字樣、卽遵令按址會同標封、奉令前因、理合呈復察核等情、據此、合將會同查封情形、呈報察核等情前來、查該逆產既經查封、自應照章估定底價、布告開投、以裕軍用、合行令仰該局、卽便遵照辦理具報、切切此令、該局奉令後、現特定期十七號開投、上蓋連地、每井底價一百五十元、

◎戒嚴行刧

昨十四號晚十二時許、六區叚內三府前三多里內、發生持械夥刧案一宗、查該里多係小戶寄居、里口原有木閘一度、於夜候關閉、非里內住戶敲門不開、强徒原難下手、詎是晚有携械之某界裝束者四名、瞥見里內二號之二劉宅門首、有一老婦在此、遂僞爲尋友者、賺使開閘、老婦不虞其詐、立卽開閘放入、斯時夥匪見里內各戶大門緊閉、遂直闖入劉宅、拔槍指嚇、當堂搜去銀兩衣物等件、約值百金、始率衆從容而逸、迨至鳴笛告警、由區派隊四出追截、匪已杳如黃鶴、事主祗得徒呼荷荷云、

◎照章繳契

市廳據廠後街六十三號聯義社、台山人甄柏年舉報、西關觀賢坊房屋、該地係由官河沙坦淤積而成、由陳麥氏瞞賣與葉承遠堂開街、計觀賢坊由一號至十八號房屋、連又五號在內共十九間、照章應繳收地價、理合呈報察核、佈告沒收投變獎給等情、市廳據呈、當以如果屬實、自應收回投變、昨十三日、特令行財政局、卽日佈告繳契驗明、照章辦理、飭遵具報、

◎當押復業

本市當押行、前因公安局限令按押印花及預繳房捐、一時雙方未有完滿辦法、致滋罷市、市民覩狀、以當押行店、與社會各行有接連關係、影响殊非淺鮮、而尤與銀業行貧民、蒙絕大之損失及痛苦、後經總商會各社團出而調停、雙方各稍相讓、已頗有頭緒、十三日各辦法亦經妥協、當押行已將欵交出、故昨十五日所有大小當押、已一律照常復業云、

◎竊案彙誌

十二日十一時許、荳欄通津五六號樓上謙昌棧、被匪潛入、竊去呂宋煙一大帮、計廿五庄黑戒指三十二小箱、一百庄域多利廿三小箱、五十庄帖塔嘜六十五小箱、五十庄倫地利廿五小箱、一百庄倫地利廿餘小箱、一百庄干者士廿四小箱、從容而去、翌晨始覺、又同日上午十二時許、耀華中廿五號黃宅女主人沈氏、因事外出、將門關鎖、被匪扭脫門鎖入宅、竊去皮喼袋一個、內有西紙五十元、銀毫十元、綢布衣服多件、協盛聯燕梳紙一張、係瓊花直街有志成糖麵店、投保二千元、又十一號三更時候、一區叚內秉政街、秉政巷廿三號、朱珍明住宅、被匪由瓦面將天窻鐵網扭爛、用竹扳沿落屋、竊去放在大廳之單車一架、開門而逸、該車原有號數、係二七一二號、公用局發出號數係六十八號、

◎傭婦串竊

邇來傭婦串竊之事、時有發生、報端迭載、不一而足、不謂某巨公住宅、竟被傭婦行竊烟膏、日昨下午、某巨宅太太、特着衛隊將傭婦陳羅氏、押交四區一分署第一派出所、轉解公安局拘留、聞因該傭婦上工、僅及半月、竟敢竊取公烟膏金烟盅等物、爲某太太發覺、故着其送局懲戒云、

◎攔搶兩誌

昨日上午十二時許、萬福路途人某甲、頃間在高第街口某銀店、換得西紙三百元、及返、行經萬福路附近、突被匪兩人、向前攔阻、緊執胸部、强將袋內西紙一束奪去、某甲不服、與之糾纏、俄而警察馳至援救、卽將該匪拿獲、惟搜其身、西紙不翼而飛、據供已交同夥逃去、當將該匪拘返五區一分署、隨由該匪帶同警察往雲南會館內拿獲夥黨一人、一并解局嚴辦、又靖海新街十八號三樓姚宅婢女姚麗容、昨日晨早、因往一德路購物、行經小市街口、被匪一人、强將該婢背負小孩之手帶鐲金鈪一隻掠去、小孩痛極而呼、該婢當時知覺、立卽呼贓、該匪棄贓狂奔、及逃至福元里尾、警察始將其捕獲帶區、據稱陳成者、無職業、前因病在市立醫院留醫、頃間出院、到福元里蘇宅探訪友人傳某、致被誤拿、迨經該區派警察按址查問、并無傳某其人、顯係佈詞抵卸、該區旋將之解局、依法懲辦云、

◎苦力慘死

十五號上午八時許、有第六壹一號和興貨車、滿載舊青磚、由苦力婦人數名、牽之自東堤向西行、距料行至天字碼頭中央銀行門口、該車遺下一銅鼓帽在地、傍車之婦人、卽俯首拾回、惟立足不牢、仆于地、致被車輪猛壓胸部、而在前後牽車之同侶、初尙不知、嗣因車輪被阻、始行發覺、斯時婦已窒息、不能言語、其同侶睹此、謂往報知伊之親屬、卽相率遁去、該婦旣被重壓、復因無人前來施救、遂卽斃命、該婦年約四十餘歲、身穿黑布衫褲、死狀甚慘云、

◎少婦被毆

昨十五號上午九時許、有少婦一口、被無賴兩人追毆、走至南朝街口馬路處、見走不脫、遂大呼救命、斯時少婦氣喘喘如牛、衣裙幾爲之卸褪、正在危急之際、適有兩警探馳至、立卽上前干涉、無賴見有人喝問、便急向桂香街飛跑以去、警探不爲已甚、任令其逃、隨詢少婦被毆之由、祗有含糊答應、警探遂揮之收淚以去、

◎油業工潮

市政廳昨准財政廳咨開、現據省河土搾油務行同德堂商人張宗相湯國良呈稱、除原文有案不復重叙外、後開、相應咨請貴廳希爲查照核案、將該土搾油西家爭持各點、妥爲調處、以期早日解決、商業藉安、仍希見覆、足紉公誼等由、市廳准此、查此事前據公安局將傳案調處兩造爭執情形、呈請核示前來、當經指令、此案前經本廳處理了結、准予加新、現罷工要挾之十二條欵、東家行旣予承認、關于飲食問題、每期每班、酌爲增加、應卽日開工、若于十二條欵外、復索補工值、及停搾亦須補納七元、待十日後始許續搾、似近無理要求、應難照准、仰卽再行傳集雙方勸諭、處息具報、勿任再滋事端等詞、印發去後、尚未據復、除令行公安局查照辦理外、并將本案辦理經過情形、先行咨復財廳查照云、

◎抗不交警

十四號下午三時許、有作平民裝束之外省人、在永漢南路道上、執獲某甲一人、謂其摸竊彼之銀包、甲卽絕對不認、以致引聚途人觀看、警察馳至詢問、幷欲帶區處理、惟外省人不允、聲稱必要拿他回營、甲聞言狀甚觳觫、不欲行、外省人怒、揮老拳猛擊其心胸、某甲大聲呼痛、恐再毆、始允行、外省人遂執之向萬福路而去、

◎炮聲由來

昨夕二時許、東南關方面、忽發現隆然一聲、响如巨炮、附近居民、聆而驚訝、竟至疑有變故者、但幸時在夜深、尙不至有何影响、今晨分頭調查、始悉實因貼近小東門之小南門外麗水坊大馬倉二十九號住戶、有年消品地雷炮一大笠、以草繩懸諸樑棟間、經已數月之久、詎因繩斷墜地、忽爾爆發、一時黃烟四佈、聲動街鄰、莫不飽受虛驚云、

◎正誤

昨報載獲擄匪陳國一則、茲公會接孀婦李梁氏來函云、殊非事實、合卽更正、

各屬新聞

◎南雄閱報所成立

南雄通俗教育演講所、自麥所長辦理後、銳意演說改良、每日除督率講員、分赴上下武廟等處演講外、尤復派員下鄉講演、聽講者亦形踴躍、並于該所內附設閱報所、添購報紙多份、以開通民智、查該所經費、不甚充裕、能如斯認眞辦理、將來成績、必有可觀云、

◎招民軍禍地方之結果

省署令各縣縣長云、現准西江善後督辦李濟深咨開、按據開建縣長錢召棠呈稱、現據縣屬商民李高新侯紹標等、暨閭邑附民等呈稱、爲誘匪殃民、全邑受害、聯請封產抵償、緝獲究辦、以平公憤、而安人心事、竊建邑治安、向藉民團商團維持、緣土匪鄧藩英始充華僑軍營長、毒害封村漁勢、繼充沈逆營長、蹂躪封屬上下安羅、旣受蘇家春委任冒稱營長、招引七星巖股匪陳大炮務牛一生謝樹仔王啓等、希圖來縣擄掠地方、迄舊歷七月十四日、藩英果引蘇家春副官劉子文來縣執行招編、以致人心惶恐、輿論沸騰、迫于十五日邀集各界在縣會議場特開公民大會、觀者環堵、均要派團防杜、連請劉副官退出境外、致所耗團費、僉謂將鄧藩英產業查封抵償、幷聲伊禍建之罪、衆皆贊成議決、爲此瀝情聯請縣長迅封鄧藩英產業抵償團欵、并請轉詳列憲通緝究辦、以平衆憤、而安人心、實爲公便謹呈、等情據此、(中畧)(未完)

中外要聞

◎鍾尉成夫婦蹈江詳誌(續)

倘陳君來滬、請便中一詢、肯履行此約否、又寄存尊處皮箱一口(去實洋二十六元)、請便寄交陳右鈞兄、因欠伊二十元、有欵時忘記歸還也、箱內尙有手巾數條、常用自來水筆一枝、(用了三個多月)、係贈兄爲紀念者、請自取之、餘無佳物、可備便給人、妙貞家信數封、請按信上明日寄至渠家、免使渠母知悉此事、又寄向子昆兄衣服數件、係託他售出、將錢寄交弟家、有絨但請代詢、(在滬時寄)看收到否、家父在生之日、大抵可以敷衍過去、此後求兄爲精神上的援助、三舍弟茂生、又名侍成、人極老實、(他日回里、請呼侍成)、告以弟之結果、但不可令家父知)、在上西街開設小肆、牌名怡記益裕康、亦望推愛及之、泉下人當百拜以謝、弟與兄少小訂交、旋同學日本、革命後同客京華、朝夕相過從者幾二十年、今已矣、與兄長別矣、望珍重前途、祝事事如意、民國十二年十月八日、在西湖鍾耐成遺筆、妙貞附筆百拜、(鍾君遺書之二(致李午雲)午哥賜鑒、二十七日淸晨、令弟心如過寓、暢叙一切、捧讀手書、令人不勝同情之感、我輩在京華一別、屈指數年、到申本可趨候、惟弟此次結婚後遠遊、非雅人淸興、求聘耳目之娛、實久懷厭世主義、且痛國事蜩螗、而陳妙貞女士、復同此志、始與訂婚、携之遠行、故不欲於朋好中多往來、否則莫逆如吾輩、豈有不相晤談之理、原因如是、祈兄諒之、所携旅費、預計至杭猶有餘裕、不幸於滬杭車中、爲宵小所算、抵此間後、始求援於叔奎、嗚呼、吾輩命運、何其如是多乖舛也、弟此次自殺、非爲金錢、非爲債務、非爲情戀、實不願遷延復遷延、永居此貪污惡濁世界、而目擊賄選成功、戰禍彌漫耳、不然、弟在京本有兩事、卽赴大阪、亦可過活、而必出此者、豈得已哉、嗟呼、與兄長別矣、祝兄前途如意、珍重珍重、蒖淞兄係弟至好、晤時希致意、心緒如麻、未盡萬一、致叔奎函較詳、可取閱之、不肖友鍾耐成謹上、十月八日、(完)

(西堤)(天台)(花園)
▲在大新公司八樓至十二樓▼
菱花艷影全女班
初九出頭(日)荷池會妻(夜)佛祖尋母
樂觀女子白話劇
初九出頭(日)仇郎上卷(夜)仇郎下卷
京班技藝戲
中西幻術戲
特色影畫戲
入場劵每位收銀三毫卽可任意參觀各種戲

德法公司
財政廳前
承辦 海陸軍衣 軍裝皮革 兵家灰毡
精造西裝衣服
電話總局八七四號

注意
廣州市第五甫
永泰公司
紅十字油
功力應驗 無不立效
每罇一毫 每打一元
啓者現年天灾水患數月之久水後退多有發生絞腸痧痾嘔腳腫肚痛抽筋等症生命危險因飲食俱用此不潔之水致生此病鄙人居處佛山 家數口連日染受痧症痾嘔延醫莫及卽用常備之廣州市第五甫永泰公司紅十字油照單服食一二滴連服數次其病若失鄰近有此病者分送介紹無不立效特登數言敬告各界諸君有家庭責任者不可不購備一二防患未然也
分銷處
香港大道西一百八十八號
河南大基頭公公公司
西寧市宏昌隆
佛山石路頭興隆里宏安
長堤先施公司德昌公司
佛山梓村梁澤生敬頌

自由演講

我對於星期廢止放假的意見 (六)

朱文沼

三 解答丙說。學校裏面所以要廢止星期放假。爲減少學生作僞機會。固然也是一種勸機。不過要說這種機會減少是無益的。這話我就不敢相信。渭川君說學生須由敎師的人格去感化。這話原來不錯。不過人格去感化是一事。減少作僞機會又是一事。去減少作僞機會了。未見得不再想努力地以人格去感化呢。有能以狠高尚的人格去感化。又能減少作僞的機會。那恐怕感化所收的效力。益見其大了。

渭川君的意思。大概是專重先生們的身敎。學生們能够日夕薰陶。旣得了非常深厚的優美德性的印象。浸潤旣久。自成第二天性。勤乎其所不知。行乎其所不覺。雖有壞的環境。涇渭自不同流。不過我以爲渭川君這個意思。太信敎育萬能一句話了。敎育萬能這句話。我也相信的。不過須有條件隨其後。在某種一定境况之下。是萬能的。否則旁因錯雜。牽累非常。那就不能担保了。

敎育人類。譬如栽培花木。栽培不過就種子已有的可能性。播種覆土。耡犂灌漑。供給以最適生長的境况。使它萌芽申析。發榮滋長罷了。斷不能創根種枝葉呢。敎育也不過依個人固具的禀賦。激引他。啓發他。供給他富豐的環境。而且給以自動事業適度的指導。使他盡量發展罷了。所以祇能長到三尺高的草種。無論施以何種栽培方法。斷不能使它長到三尺一寸。祇有平常人七八歲的智力的低能兒。斷不能敎育他變成一個非低能兒。不過實在具有很好的才力的人。敎育終可以設法使他完全發展出來。在他這個範圍以內。終是萬能的。(未完)

鉢韻軒浪錄 (十八)

岑君衡

前錄張樵野所存署名壬甫贈詩五律七首七律九首並皆佳妙茲復採得七古三首尤覺吐屬風雅補錄如下贈杜仲丹郎送歸楚兼以懷樵野及羅雲偶樵云揚帆大漢乘長風故人訪我來江東江東我亦甫歸客越王山下歡相逢相逢花地酒場散感舊招遊海山館樓臺處處荼花香絲竹年年春夢短樵山高兮樵水清與君載酒西樵行蠲來力疾剔幽險山靈大喜遊人驚兩日草堂宿杜甫老親愛客掀眉宇萬卷藏書課一兒半樓高臥談千古建安諸公風雅微唐宋而下詩人稀遙遙今古指可屈落落乾坤誰與歸如君多師我夙愛平生知音幾朋輩嶺南遊草一卷歸楚國離騷三含退君歸再登黃鶴樓留雲施子問豪遊憑將健筆凌滄海索取吟心寄廣州顧我懷人夢魂斷紅樹青山楚江岸幾夜池塘思惠連一雁青天憶張翰送君歸去贈君歌歡場聚少別離多明年三月桃花浪流入洞庭春始波

讀我齋聯話

曉霞

南雄城巔之南橋上有高閣下爲湞墨二水合流處帆影山光堪供臨眺閣外一聯云「一色雲容天上下」「兩江帆影閣西東」本地風光收羅殆盡誠傑作也有縣知事某炫異矜才鳩工改造斯樓槪去舊聯易以己作雖有佳者實無出其右憶其一云「隔岸千峯眼底片帆飛渡」「擎杯一笑舊時明月重來」雄渾則有之工整實未也惟所撰署中各聯如法庭之「費財費力費時縱贏得他人終虧着己」「不公不廉不正汝可瞞百姓恐難欺天」誠可爲聽訟者與健訟者之當頭棒喝堂柱之「民有冤乃吾恥」「國之敗由官邪」對梅花自許孤拔」「看菜色知民艱難」亦皆有抱負之作署側種玉亭之「驀地敎風雪縱橫聽壁間龍劍悲吟精魂飛越天下」「來時正荷花開放記夜半紅欄小立古香吹下雲頭」「檻曲停香日暖小梅開放」「亭虛受月夜深白鶴飛來」切情切景寄托遙深又春聯云「莫向花枝問消息」「艱於亂世取人才」感時撫事言下慨然湖南岳麓之上有雲麓宮右側爲望湘亭供遊客休憩品茗之所衙山爲屏湘水爲帶誠壯觀也內有安福貢道讓一聯云「西南雲來氣來衡岳」「日夜江聲下洞庭」氣魄雄壯允與名山相稱 (未完)

小說一

蒲團 (二八)

日本田山花袋作 秋水譯

姊一面說一面停了伊的針黹。面前的綢絹的段片和剪刀絲線等物亂放着周圍。洋燈的光照着女人的美麗的物。時正九月中旬的深夜。秋寒入骨。街上的深夜的寂寞時被貨車的雜音轟破。

街上每有木屐的聲音(日人皆穿木屐)。時雄心中必定『這回是了』『這回是了』的期待着。打了十一時了。輕巧的屐聲遠遠的響着。破了寂靜的深夜。姊說『這回是芳娘的了。』足聲果然來到門前停止了。拉開了格子。

『芳子姑娘麼。』

『是』很嬌艶的聲答着。芳子帶着美麗的髮和艶麗的風姿。由玄關入來了。『嚶喲。呵。先生。』伊的聲音中却含有驚愕和離奇的調子的。

『今晚眞是遲了。……』說着未到室中坐下。眼色和電光一般窺着時雄的顏色。

一刻。將不知包了甚麼的一包東西不做聲的送到姊的面前。姊說『甚麼。又是送給我的麼。時時惠給我東西。眞是對不起呵。』(未完)

小說二

蛇齒 (六)

英國溫道原著 杏癡譯

且此懋賞胡爲乎來。非謂汝經營孤兒院。創設育嬰堂。使天下無告之子女得所歸乎。汝于他人之子女。則撫之惟恐不周。而于親生之子女。反棄之惟恐不及。發大宏願者固如是乎。二十年來汝將可羞可耻事。深藏不露毫末。非獨他人不知。卽汝之子若女。亦不令之知。大可緘守沒世矣。乃忽于今日向人前力揚其醜。狀類瘋發。使昔之親敬余者。咸反目若不相識。爭來嘲余笑余。汝雖老憒。曾不爲兒女留餘地耶。喬娜斯先生戚然曰。及梅汝語中含芒刺。使余聞之。氣促幾不能舒。老境頹唐。殆不復有安寧之望矣。吉姆斯格格怪笑曰。明日者。汝影隻形單。更覺眼前冷寞。蓋天下絕無父母辱其子女。較汝爲甚者。是可忍。孰不可忍。吾知衆人之所共憤。汝實難逃其咎矣。喬娜斯先生曰。余撫汝成人。愛惜倍之。不忍稍怫汝意。汝誠何心。迫余至是。吉姆斯曰。汝往日待余雖不薄。然以今日事例之。終覺利害不相掩也。喬娜斯先生曰。自汝四歲時。余卽挈汝同居。懇懇懃懃。希望汝將來名成業立。爲偉大之人物。今則如何。吉姆斯曰。良然良然。汝嘗命余入牛津大學。喬娜斯先生曰。余猶憶送汝肄業牛津之日。最足矜耀于人前也。(未完)

先施公司自製虎牌修飾香品

虎牌自製化裝香品廣告

啓者本公司創辦工廠以振興學業爲前提故不惜重資特聘化實名家自製化裝香品衛生汽水餅干糖菓香梘條梘皮帶銀夾嗌咯甦帽中西革履　叨蒙各界稱許遠近馳名消流日廣殊深感紉近更加聘名師特製玻璃器皿電燈罩皮嗌袋欵色精巧敢誇與歐美並駕愛國諸君幸祈留意賜顧惟交通時有窒碍惠顧諸君每因跋涉無從購買辜負隆情深爲抱歉玆爲利便顧客起見特在各商埠分設代理如蒙賜顧請到下列各代理處就近採買無任歡迎

計開

梧州 兆經綸　小欖 正益號　大良 協昇昌　佛山 東華公司　西南 公和號　肇慶 時香號　肇慶 廣綸章

會城 聯益號　會城 有信號　寧城 寶生公司　容奇 廣奇安　九江 悅來號　江門 逢興號　江門 榮發號

新昌 有孚號　石岐 坤記號　韶州 華記號

石岐 合興號　澳門 先先公司　澳門 富昌號

本報擴張電影界言論廣告

近日影戲事業異常發達中外各報無不分門別類紀載甚詳同人承認影戲爲社會教育工具且爲報向藝術之一種本來提倡一藝術因見影戲爲世界四大實業之一特議將諸部增加影戲一欄所有明星列傳明星傑作及影戲學影戲史影戲評論等無不盡量發表爲廣州報界開一新紀元當亦閱者諸君所贊許也茲訂由本星期三起開始披露特此通告

廣州市紅十字會還會廣告

本會現還往惠愛中路梁氏家祠茲定於十一月一日繼續施贈醫藥以後每逢星期二四六日上午十點至十二點爲診症期惟危急症不在此限此佈(本會電話)軍用六十八號

雙妹嚜雪花膏

大妹語二妹曰此膏香滑而不膩潤澤而不燥尊治男女肌膚暗晦而皮粗魯或於秋冬時手足爆拆一用此膏自然寬滑如恒誠修容潔清妙品也

價目
白色 大瓶四角四仙 小瓶一角七仙 中瓶二角八仙
紅 大瓶五角五仙 小瓶三角三仙

雙妹老牌艶容霜

卻嫌脂粉汚顏色 淡抹香膏佐艶容

粉中含有鉛質最於衛生有碍若長搽之不特不能助其美且鉛質流露滿臉靑藍本行特製艶容霜以供閨秀粧飾之用誠衛生美容佳品(價目)大號三毫九仙二號一毫七仙

雙妹老牌爆拆香水

秋冬時風雨寒凍頭面手足爆拆用此水搽之自然油潤生不致爆拆也請爲試之

大瓶二毫仙二　中瓶一毫一仙　小瓶六仙正

總發行 廣州 廣生行有限公司啓